時事新報

中華民國十六年九月十二日　即陰歷丁卯年八月十七日　星期一

中華郵政特准掛號立券按照總包特別優益寄送之報紙

今日本報計三大張售洋三分五釐

◀第七千零五十號▶

本館設在上海山東路一六二號　電報掛號六〇六九　廣告部及發行部電話中央一六七八號　編輯部電話中央二六五三號　經理處電話中央九〇六三號

本報定報價目：中國境內每月洋一元一角，三個月洋三元，六個月洋五元五角，全年十元；日本、朝鮮同；（新疆蒙古）每月洋二元一角，三個月洋五元五角，全年洋二十元；各國每月洋二元，全年洋二十四元；郵費由定報人自付。以上均按照大洋計算，郵匯九五折算。

本報廣告刊例：特等登在新聞中每行二十七字起碼五行，每行大洋七角；頭等封面每天或時評前每行大洋四角五分；二等普通行每行大洋二角；三等每行大洋一角；四等短行每一分起碼一百字每天大洋四角；英寸大小每寸每天大洋六角；工商廣告欄每月四元；日登不收扣折，每逢日報一份贈送。

夷堅志

全書二十冊　精裝二函　定價十二元　郵費五角

特價八元

在大廉價期內　再打九五折

陽曆十月底截止

宋洪邁著、所記多神怪異聞、世無完書、傳本亦罕、是編由張菊生先生據名家刊本多種、校補訂正、錄定甲乙丙丁四志並支志三志、更旁稽他籍、輯爲志補再補、計共二百六卷、復將原書卷帙存佚考證及附錄、列於卷末、文敏原著之存於天壤間者、殆已盡在於是矣、

商務印書館啓

華東中學續招新生

（一）名額　高中一年十名　二年十名　初中一年二十名　二年三十名　（二）考期　九月十四五十六　隨帶中西筆墨　（三）報名手續　畢業證書或相當成績證明書並填寫報名單　自即日起至十六日止親自到校繳納報名費二元　（四）校址　上海愛而近路二十七號

校務主任謝武衡　副主任楊伯庚同啓

民華煙草公司特別啟事

敝公司所出第一種大橋牌十枝裝香烟、於中秋節發行、內附香烟牌片、原定銅版精印、茲因鐫版所趕印不及、祇得以三國志書片暫代、一俟印就、即通告各埠、以副愛國諸公提倡國貨之熱忱、極表歡迎、…

大觀園浴室　三週紀念

中秋節日起　香烟大贈品　浴券大減價

啟者本園自甲子秋季擇地在北泥城橋交通利便之區開設高等浴室、內部佈置有美皆備、器具精良、空氣清爽、均合衛生、至於待應之週到、價格之低廉、猶其餘事、開幕以來三年於茲、幸邀諸顧客之厚許、有口皆碑、本園受之讚、益思精求精、以答諸顧客之雅意、茲逢中秋佳節、爲本園三週紀念之期、凡蒙各界光臨者、贈送最上等香烟一盒、以答盛意、一面將浴券減價、以期普及、定價一元、現在減價、期內減售小洋十角、本園謹啟

今日上午十時

在天后宮總商會舉行

總理紀念週

希各界一致參加

中央宣傳部駐滬辦事處啓

有規則的進步

大凡經營一種事業、不但不能進步者、無成功之望、即有進步而無規則、如忽然而進、或猝然而止者、俱非佳兆、蓋進步必逐漸增加、非可突飛、方爲有規則之進步、有規則之進步、其根基必固、其流澤必長、本會開辦至今、逐月有逐月之增加比例、逐年有逐年之增加比例、至於今日、儲戶保障金、已有二千零六十五萬有餘、儲戶已有七萬一千二百餘、全會特獎已增至二萬五千餘元、頭二三四等獎、已每種各有二十五個、其進步之有規則而偉大、能留心本會者所共知、有儲蓄志願者、盍速來入會、此佈　詳章函索即奉　上海愛多亞路七號　電話中央七〇八一

萬國儲蓄會啓

八月十六日起

三馬路

中法藥房

秋季

大廉價

廿一天

南市　新聞　虹口　等各分處

同時舉行

上海

泰東圖書局秋季大廉價祇有五天了

本局出版學校教本，文學，政治，經濟，社會，軍事，黨化等書，頗受社會歡迎，廉價最低僅售一折

上海望平街四馬路北

開明書店

遷移新址　擴充營業

△從九月十一日開始大廉價贈品一個月

△本版書籍實價八折　一元以上另加贈品

甲153

彈劾共產黨兩大要案

代售處　上海民智書局　杭州民智書局　南京中華書局　南京中山書局　各埠各大書店

每冊大洋二角五分

新出版

美學概論

本書論域廣闊，解說簡明，思想新鮮，而又隨處切實，不落玄想。凡要知道美是怎麼樣的，美學是怎麼樣的一種學問的，都可以此爲開路的先導。封面由陳抱一先生自己計畫。全書共分七章，很適宜作美學課本或自修書籍。全書二百多頁，定價四角。

陳望道編著的

發行　廣州民智書局　上海民智書局　杭州民智書局

北新週刊

四五一四八期　要目

斷想　資本主義的發展　王安石的詩　新詩三首　孤雁　書苑折枝（一）　魯迅　曉風　（雪士）　朱企霞　諸…

日記九種後敘　讀書雜談　契訶夫隨筆　論無名作家　月桂　看講演去　郁達夫　魯迅　章衣萍　胡雲翼　魯彥　許欽文

亡友錢玄同先生成仁紀念週　年歌　阿Q正傳的英譯本　讀瑪加爾的夢　病中信　文學家　胡適　甘人　鍾敬文　菊農　范汀

●定閱半年八角全年一元半●　廉價期內定閱對折

上海四馬路　北新書局出版

工會統一委員會救濟課緊要通告

日商印刷工會自九日起一律罷工、在未解決以前、無論何人不得爲日商擔任印刷工作、否則查出自有相當處置、勿謂言之不預、特此通告

國民政府軍事委員會副官處通告

查國民革命軍總司令部業經奉令改爲軍事委員會、所有各職員證章證書一種、正面書國民革命軍總司令部、反面書職別姓名並證章號碼、茲奉准製定秋葵色綾質長形證章、定於九月一號實行佩帶、自新證章換發之日起、所有從前所發國民革命軍總司令部之黃綾證章、一概作廢、特此佈告週知、國民政府軍事委員會副官處啟

上海特別市黨部啟事

本黨部經費由中央撥給、從未以黨部名義向外借款、近聞有人假借本黨部名義向各界借款、殊屬不法、除查有實據隨時報告中央懲處外、特此通告

上海特別市黨部啟事

未經本黨部核准之中國國民黨上海革命同志會、查係重要CP分子唐豪、史良、鄭松齡、徐時雄、楊明、彭夢屏等所發起、除函上海衛戍司令部及上海特別市公安局前往解散外、深恐各界爲所矇混、特此通告

紅錫包

花有謝時而紅錫包則四時常好

永泰和烟草股份有限公司總理

C1-183

中國文學

此類書籍廉價期內照八折再打八折

【文學史】
中國六大文豪 一冊 一元八角
中國大文學史 一冊 三元
中國文學批評史 一冊 一元二角
中國婦女文學史 一冊 一元四角
清代婦女文學史 一冊 一元五角

【詩詞】
中國韻文通論 一冊 二元四角
宋詞研究 一冊 九角
詩學指南 一冊 三角
詞學指南 一冊 二角半
詩式 一冊 七角
晚唐詩選 四冊 八角
註釋唐詩三百首 一冊 二角
宋元明詩三百首 一冊 二角

【中國文學入門】
國文自修書輯要 一冊 一元 並精裝 一元六角
文字通詮 四冊 一元
國文法之研究 一冊 四角
小說作法講義 一冊 七角
國語文作法 一冊 二角半
白話文速成法 一冊 一角
作文指南 四冊 四角
作文類典 一冊 並精裝四冊 二元四角
駢文指南 一冊 二角半
實用文章義法 二冊 六角

【古今文選本】
古今文綜 四十冊 本連史十五元 有光紙八元
唐文粹簡編 六冊 一元四角
宋文鑑簡編 六冊 一元三角
南宋文範簡編 四冊 一元
元文類簡編 二冊 五角
明文在簡編 四冊 一元
清朝文錄簡編 六冊 一元四角
仿宋版本古文辭類纂 十四冊 四元
新古文辭類纂稿本 廿四冊 五元
古文滑稽類鈔 一冊 五角
通俗文類鈔 三冊 各二角
乙丑重編飲冰室文集 八十冊 廿四元
飲冰室全集 四十八冊 連史紙十二元
縮本飲冰室全集 四十冊 連史紙六元 有光紙四元
常識文範 四冊 一元四角
古文比 四冊 九角
史記論文 八冊 二元
文學精華 廿二種 八元零五分

中華書局 復業紀念 大廉價 九月廿號止

兒童讀物

小朋友

小朋友週刊，每期有有趣的文字，精美的圖畫，又有懸賞徵文，應徵者可得書籍等獎品。

每星期一冊 星期四出版
定價每冊六分 半價祇收三分
預定全年五十二冊（本國郵費在內）祇收一元五角六分
預定半年二十六冊（本國郵費在內）祇收七角八分

下列書籍廉價期內照八折再打八折

兒童歌劇
葡萄仙子 一冊 一角半
月明之夜 一冊 一角半
三蝴蝶 一冊 一角半
黎錦暉歌曲集 二冊 各五分

兒童文學叢書
故事 廿三集 各七分
小說 二十一集 各七分
兒歌 二集 各七分
詩歌 四集 各七分
故事 二集 各七分
謎語 九集 各五分
笑話 五集 各六分
文藝 四集 各八分

兒童常識叢書
全世界的小孩子 六集 各一角
象的故事 四集 各八分

兒童藝術叢書
小工藝 四集 各六分
小剪刀姐姐 一冊 六分
小剪刀哥哥 一冊 六分
小鴨蛋殼 一冊 六分
小鴨青菜 一冊 六分

兒童叢書
兒童文藝園 第一集 六分
兒童創作集 十集 各五分
小說仙樹林 一冊 三角半
胡氏兒歌 二冊 三角
公民火神仙 一冊 一角
故事 四集 各六分
戲劇 三集 各六分

兒童叢書
兒童常識叢書 第一集（狗） 一角
兒童故事叢書 四集 各七分

小小說 一百種 每種五分
中華故事 十二種 各一角
中華童話 已出三十種 每種五分
世界童話 已出三十種 每種五分

我的書
小說九種 每種六分至三角半
故事十三種 每種五分至一角半
兒歌二種 每種各七分
故事詩二種 每種各一角
遊記一種 一冊一角

雜誌本無折扣 廉價期內九折
(T150)

光華大學招收女生

現本校大學部文理商科擬各招收女生若干名惟以宿舍關係暫收通學生如願來校肄業者希即來校報名入學試驗定於九月十五日舉行其他一切手續照招收男生章程辦理特此通告 申139

國立暨南大學招考書記

本大學現擬招考書記七人凡年在二十歲以上三十五歲以下文理清通書法端整願就者應先繳交四寸半身像片一張又本人親筆楷書呈文及行書函各一件字數約三百左右於九月二十日以前用快函投遞本校秘書處總務課招考書記處候審查再約面試月薪由三十元至四十元膳宿自備此啟 申178

國立暨南大學外國文學系添招三四年級轉學生

本大學外國文學系現擬添招三四年級英文轉學生凡欲轉學者請於九月二十日以前持相片一張及轉學證書學分單各一份前來本校報名並受口試報名費兩元 校址上海西鄉眞茹 申177

國立第四中山大學審查裁併各校合格舊生揭曉三

前江蘇法政大學本科生（甲）

趙芳玖 胡嘉誠 何昌榮 甄登朝 趙佩瑤 徐式章 陳樹滋 丁子福 吳守誠 吳德廣 陳劍雄 姚福炳 顧俊才 陳雲岫 晉 何良輔 朱玉泉 薛鴻慶 劉琥 如 盧光麒 陳虎丞 偉 黃爾詩 呂 寶藏 嚴可爲 孫光裕 茅祖榮 孫多芳 徐秀英 顧彥儒 甘天池 金錫璋 張文雲 葛修鎔 王宗詒 李佑辰 文 呂汝翼 朱治禮 孫 陳 佺綬 嚴丞遂 黃道 王世琛 朱寶 丁蓀 倪思 儒 嚴可 陳 孫宗皋 李友仁 儲冠 崔科 馬昌文 王書 光 王宇 鳳 竹 蔡德 榮 瑞麟 陳 錢珊 天 蕭 龍超 方 任 王 燮 成 喬 萃 孟晉 慶 黃 展 恆 王舉 胡 盤 文 朱 繼 方 世 朱珍 王 萬 印 吳 思 張 勳 何 仁 大椿 劉 祥 唐

（乙）

龔和顧 汝沂 沈綬 范齡 思 李光 孫濟 子千 徐厚 羅元 靜 倪謂 徐如 人文 鄭建 銓 張學 同 程 林垣 統 潮 張友 湯衡 啟 孫 朱 佑 王祥 誠 燮 邵菲 金宗 文 世張 國 時燮 高 鶴 朱 植 蔡 爲 端 王 咸 燮 陳 偉 栢 三 多 唐武 昌 時 永 夏康 育 元 汪 曾沛 問 吾 張 發 陸雲 家 駢 張 吳斌 唐祥 袁賓

私立定德中學招男女生

本校係新學制兩級中學並附設商科夜校茲中學各年級及夜校各班尚有餘額可插班計自即日起隨到隨考若持有相當成績單或轉學證書者准予免考開學日期爲九月十六日校址在上海北火車站斜對面北山西路口五號印有招生簡章函索即寄

校長魯繼曾啟 申551

自然科參考書

中等以上學校適用

漢譯科學大綱 全部四冊 每冊五元
科學概論 上篇 六角
最近自然科學概觀 一元三角
最近自然科學之革命思潮 五角
科學原理 五角
關氏科學常談 初編 五角五分
科學與玄學 一元二角
校外觀察教材集覽 六角

▲物理學
密爾根蓋爾實用物理學 二元
又 物理學實驗教程 六角
實驗物理學講義 三冊 各一元三角
電和物質論 一元五角
原子說發凡 五角
原子週期表 八角
電磁學 三元
物理學問題精解 二元
物理遊戲 三角五分

▲化學
化學概論 二元五角
斯密高等化學通論 三元
增訂孫學達生化學實驗教程 八角
定性分析 二元
化學乘成 理論化學 八角
無機化學 一元五角
有機化學 一元
分析化學 一元三角
新撰實驗定性分析化學 八角
近世無機化學 二元
實驗無機化學 八角
工業化學實驗法 三角
工業化學機械 二元四角
化學要錄 二角五分

▲植物學
植物解剖學與生理學 上冊二元
高等植物學 二元五角
三好植物學講義 上冊一元八角 中冊 一元二角
植物名實圖考長編 十二元

▲動物學
新撰動物學 一元
實作佳吉動物學 一元
水產動物學 一元
近世動物學 上冊 一元三角 下冊 九角
百獸集說圖考 二元
動物標本製作法 九角
民蟲研究法 四角
民蟲採集保存法 六角

▲地質及礦物學
普通地質學 九角
通俗地質學 七角
新式礦物學 四角
德國胡沙克博士著 礦物學 一元二角
高等礦物學講義 二元
礦物鑑識法 一元

▲生物及生理學
生物學 二元
普通生物學 一元三角
近世生物學 五角
生物學綱要 九角
生物學與哲學之境界 五角二分
日用生物學 五角
生與死 二元
生物之世界 一元三角
動物與人生 二冊 九角
地球與其生物之進化 二元
遺傳學 五元
最新解剖生理衛生學 一元六角

少年自然科學叢書 每冊六角
(1)太陽·月·星 (2)地球·生物·人 (3)空氣·水·火 (4)雲·雨·風 (5)山·川·海 (6)物性·力·運動 (7)光·電

相對論
相對原理及其推論 三角
相對律淺釋 三角五分
愛因斯坦相對論及其批評 三角五分
愛因斯坦和相對性原理 五角五分
相對律之由來及其概念 三角五分
相對論與宇宙觀 三角五分
從牛頓到愛因斯坦 二角
通俗相對論大意 二角

商務印書館出版

□大廉價期中照原售實價再打九折 陽曆九月二十二日截止□

(滬46)d

國民革命軍總司令部軍需處啟事

本處九月七日申新各報公布收支報告內列支付上海市政府暨南京市政廳數目因時間忽促以致誤列至上海市政府實支二十一萬元表內誤爲十六萬元少列五萬元南京市政廳實支四萬六千元表內誤爲九萬六千元多列五萬元至表內收付總數並無出入合亟更正統希 公鑒

國民革命軍總司令部軍需處辦理報銷處遷移廣告

本處現遷至小北門萬竹街德餘里十三號辦事如各軍部隊及各機關有查詢賬目事項請逕至該處爲荷此啟

汪精衛啟事

自抵南京上海以來諸事匆匆僅在南京軍事委員會歡迎席上之演說爲在滬寓車中所手錄其他各處演說容俟暇日錄出候教 汪兆銘啓 九月十一日

社評

東三省之抗日運動

日本利吾之內爭、召集所謂東方會議、乃有圖吞併東三省之條件、提出於張作霖、三省人民、痛故國淪胥、義憤塞胸、有不能自已者、爰於月之四日、舉行對日示威運動、參與者四萬人、女學生百餘人爲前驅、各手執小旗、大書『打倒田中內閣帝國主義』或曰『否認二十一條』字樣、此北方稀有之創舉、而見之於關外張氏之治下、尤爲難得、吾人惟有禱祝宇宙公理之未盡澌滅、而此呼天愴地之聲、足以挽回三省主權於萬一而已、

此反日聲浪、傳至東京、日本朝野視爲奇禍臨頭、致有增派滿洲軍隊之議、其各大報紙之言、令人怒髮衝冠、有不忍卒讀者、東京朝日新聞之言曰、

滿洲之中國人、不以合法與互讓之手段、而以激烈之反日運動、圖妨害或反對此次交涉、此中國人之不法行爲、決非日本所能容忍、（九月九日東方電）、

夫滿洲者吾國之領土也、吾國人生息與廬墓之所在也、凡爲國民、咸有愛其鄉土捍衛其鄉土之義務、此人間倫理之第一法則也、此而可謂爲非法、則日本人民何必自愛其日本、英人亦何必自愛其英倫三島、或大英帝國、己之國惟恐愛之不至、人之國惟恐亡之不速、在今日人道昌明之世、不應復有此說、而況以中日關係之密邇者乎、推日本之意、必曰滿洲之權利、予取予求、吾國人不應仰首伸眉、論列是非、故其所謂互讓者、無異言三跪九叩、求爲日本之順民而已、哀哉、

日本陸軍當局之態度、尤爲強硬、聞已決定大體方針五條、

一、關於排日事件、待芳澤公使及其他機關之報告、以明眞相、

二、以現在之兵力、守備滿鐵沿線及附屬地、如有派遣兵力於附

屬地外之必要時、則待總領事之請求而後爲之、三、將來排日運動、危及日僑之生命財產、則一切臨機處置、委之於關東軍司令官及守備隊長、四、奉天府之警戒、仿關東震災時之先例、改造普通步兵爲憲兵、使當警戒之任、五、滿鐵沿線及關東州現駐兵力一師團及獨立守備隊四大隊、此項兵力不足之際、以閣議之承認政府之命令、卽行增兵、以數萬人民之徒手表示、而日本之嚴陣以待如此、若其愛國之一線生機、非摧殘盡淨、使其不爲吾患不止、嗚呼、國權完好、尙容吾行動自如之地、視之若不甚愛惜、日事內訌、置對外大計於不顧、及夫外力侵迫已甚如東三省者、并呼籲愛國之權利而亦見黜於外人、國人知之乎、有可愛之機會而不愛者、他日雖欲愛而不可得矣、

北伐軍進佔淸江浦：蚌埠孫軍頗爲震驚
程潛今晨專車來滬：武漢黨府遷移到甯
汪等在滬接洽圓滿：執監會可如期舉行

北伐軍已到淸江
十八軍所向無敵
蚌埠孫軍大震動

▲本報十一無錫電 第十四軍軍部日前遷往江陰後・現以前方戰事已達淸江・爲便於呼應起見・今日已進駐泰興・

▲本報十一無錫電 頃接前方捷電云・我軍克復淸江・蚌埠震動・

▲本報十一無錫電 十八軍佔領寶應後・節節進展・現已迫近淸江浦・軍長楊杰親在界首指揮

▲本報十一無錫電 十四軍馮參謀長今日由前方返錫、據云、邵伯被孫軍焚刼一空、高郵亦遭刼、損失頗重、

▲本報十一無錫電 十八軍在江陰俘獲孫軍三四百名、槍二百桿、迫擊砲四架、

▲通報 頃接邵伯第十八軍楊軍長靑戌電稱、(一)據職軍先遣追擊隊長吳道南報稱、追擊隊本日酉刻克復高郵、敵昨日申刻在高郵大肆搶刦、焚燒民房數百間、向寶應竄去、(二)據俘虜供稱、此次由揚州北退之敵、爲孫逆第四第七第八等師、及第十五混成旅、過邵伯時狀極狼狽、惟第七師尙有戰鬥力、邵伯兩次被搶、慘狀實不忍睹、職曾派員撫慰、(三)據報敵主力尙在寶應、其一部在氾水鎭界首、職已令追擊隊跟蹤追擊、務期殲除、以免遺害地方等語、特聞、淞滬衛戍司令部啓、(九月十一日)、

▲通報 頃接十八軍軍長楊杰、自高郵來蒸申電開、(一)頃據職部吳團長報稱、於本日午刻、克復寶應、敵向淮陰潰退、(二)職部現分水陸兩路、跟踪追擊中、以期達完全殲滅除敵之效等語、又接自界首發來蒸戌電、敵部爲達成任務起見、日行百里以上、跟踪追擊、現已克復寶應、明日先頭部隊、可達淸江浦附近、敵節節潰退、已不成軍、肅淸殘敵、似非難事各等語、特此提聞、淞滬衛戍司令部啓、(九月十一日)

▲揚州來電 各報館均鑒、敵軍灰日午刻克復寶應、敵向淮安潰退、現分水陸兩路跟蹤追擊中、特電奉聞、第十八軍衆右翼軍參謀處叩、眞(十一)辰自高郵發印、

▲界首來電 各報館均鑒、本軍本午克復寶應、俘虜敵千餘人、繳槍千餘桿、大砲二門、軍用品無算、敵向淮安潰退、刻正跟蹤追擊中、軍部今晚進至寶應、第十四軍佳(九)日進至泰州、特達、第十八軍衆右翼軍指揮部參謀處叩、蒸(十日)酉印、

津浦線已過明光
孫軍將放棄蚌埠

▲本報十一南京電 第六軍昨渡江開往明光・追擊孫軍殘部・

▲本報十一南京電 王普部第二十七軍開抵當[illegible]江・向皖北前進・

▲本報十一南京電 孫軍殘部已向固鎭宿州退卻・

▲本報十一北京電 府電孫傳芳張宗昌、固守徐州蚌埠、勿輕進、皖北亦祇可相機進取、現孫主力在蚌、前線在滁州、

▲本報八日徐州電 張敬堯八日晚由濟南返徐、將西去視防、

▲本報十八徐州電 五軍旅長李玉賢八日晨由宿州來徐、對當局述皖況、

▲本報十一北京電 津浦隴海兩線三日來無戰事、

▲本報十一北京電 奉方因石家莊晉軍調動、馮玉祥軍已抵順德、特調定縣十六十七兩軍至正定、與汲金純之第十五軍協防、

程軍長今晨到滬
由潯到甯由甯來滬

▲本報今晨消息 第六軍軍長程潛十一日晨由潯抵甯・下午五時由甯乘專車來滬・於今晨二時二十分抵北站・

▲本報十一無錫電 傳第六軍長程潛・於今日下午四時專車離甯赴滬・唐生智亦有同車赴滬說・過錫時均未停靠・

▲本報十一本埠消息 古應芬今日由港乘輪到滬・

▲本報十一本埠消息 于右任昨日來滬・明日赴杭・

▲本報十一無錫電 交通部部長王伯羣、於昨夜十二時乘專車返滬、

武漢人員到南京

▲本報十一南京電 程潛今晨乘楚振艦抵甯・黨部政府已遷一部・白崇禧親赴下關迎迓・同入軍事委員會晤談・另有商輪一艘・共載來漢方遷甯之中央黨部國民政府及軍事委員會人員百餘人・

甯漢合作之鳥瞰
汪精衛日內之行止
第四次會議之急進
執監委員等之名單

甯漢合作、自汪精衛等來滬、益見積極進行、故各方於汪氏之行止、亦甚注意、約略述之、十日上午汪偕李宗仁伍朝樞往訪胡漢民又造何欽寓所應省視何疾暢談良久、彌覺圓滿、既而又往蔡子民李石曾張靜江處、均相晤談中、午至交涉公署應楊白周之約(事詳昨日本報)、下午又至張靜江處、約諸委員詳談一切、即晚就餐伍朝樞宅、並作非正式會議之談話、昨十一日上午、繼續談話、凡國民黨滬甯漢諸方同志均相來敍、約二十餘人、下午則各方及本地官長往謁者不少、四時、又[illegible]此已專電約晤、截至昨夜尙未得覆、則以現發電致蔣、須由甯波電局專線至溪口轉遞逝王廟、周折較多、費時自久、日內計程或可得覆、且汪原擬躬赴奉化、但以執監會議期近時間恐有不及、或於開會後再往耳、至於談話結果、則以未屆發表時期、不便公布、惟以記者彙集各方情況觀察所得、則知頗有比較圓滿者、十五日之四次執監會議、必可如期開會、蓋目下黨國要務、均非急謀進行不可、而進行之方策、又必先有此會議、故各委員亦深悟個中情況凡事實上可往者、當無不准時蒞會、促成斯舉也、至於漢口第三次執委會之議決案、精神事實、業已改變、故第四次大會中之重要事項、當先分別去留及糾正第三次之議決案蓋第三次會議時共黨寄生正烈、與現在合作反共後趨勢自相矛盾者不少也、甯漢滬三部分黨員、多屬忠實同志、但有反共先後之不同而歸納仍屬整個之國民黨、今第四次會議、亦將於黨的最高領導之機關中盡量容納、各方人員及其主張、以鞏固黨的基礎、爲實行合作之發展、武裝同志尤無問題、各軍隊在孫軍渡江之後、努力夾擊、儘獲勝利、俱能效忠黨國事後思之、益證明合作之切要、故各軍中重要人員均經交換意見、極形融洽、況現者葉賀軍隊南竄潮汕、尙未就範、武裝同志所負之責任爲更重、至於政治上之預節、諸待考慮者固多、要不難於日內卽謀解決、可斷言耳、

執監委員、由於全國代表大會所產生、既又有死亡及因叛黨而除名、遂以候補者遞補之、玆分別臚列於後、

(中央執行委員三十六人) 李烈鈞、譚延闓、蔣中正、胡漢民、汪兆銘、程潛、朱培德、伍朝樞、劉守中、鈕傳賢、何香凝、孫科、李濟琛、柏烈武、蕭佛成、丁惟汾、于右任、顧孟餘、徐謙、王法勤、宋慶齡、宋子文、陳公博、陳友仁、甘乃光、朱季恂、李大釗、(朱李已死)經亨頤、林祖涵、克恩巴圖、彭澤民、惲代英、于樹德、譚平山、楊匏安、吳玉章、(其中如譚平山吳玉章惲代英等已爲漢口淸黨除名)(候補執委二十四人)褚民誼、繆斌、周啓剛、何應欽、吳鐵城、白雲梯、黃實、朱霽靑、安暾、毛澤東、詹大悲、陳樹人、丁槊平、陳其瑗、屈武陳肇英、丁超五、陳嘉祐、鄧穎超、董用威、鄧演達、許甦魂、路友於、韓麟符、(中有已死除名及遞補者)

(中央監察委員十二人) 古應芬、張靜江、鄧澤如、吳敬恒、李石曾、蔡元培、陳果夫、邵力子、柳亞子、陳璧君、高語罕、王寵惠、(高王業除名由李宗仁黃紹雄遞補)(候補監委八人)郭春濤、李福林、潘雲超、謝晉、黃紹雄、李宗仁、(黃李二人業遞補江浩、鄧懋修、(江鄧二人業除名)

四面楚歌之孫傳芳
淸江泗陽均被國軍克復
蚌埠徐州亦將次第放棄

南京通訊、孫傳芳此次率其殘餘部隊、前來南犯、將實力完全損失、逃往江北、原擬由津浦路退回山東、無如皖北方面、黨軍柏文蔚部第三十三軍、王天培部第十軍、加以江左軍第三十五軍長何健部、抄襲蚌埠、形勢日急、孫部遂改變退路、在江南掃滅所餘之殘軍、一律由淮河退走、其在浦口及浦口以上和州一帶各、全令退至花旗營、在明光集合、向淮河而退、深恐蚌埠截斷、死無歸路、是以孫部殘敵、悉數竄往揚州淮陰泗陽等處、而往揚州潰退、現賴世璜部第十四軍、楊杰部第十八軍、鄭紹虔部第二十一軍、正由淮揚方面跟踪追擊、江北不日卽可肅淸、軍事委員會頃據第十八軍長楊杰拍來陽電、報告我軍已全數渡江、並未遇敵、惟泰州僅有敵軍殘部、於陽午被我軍擊潰、敗兵紛向興化以北竄逃、已飭隊跟踪追擊、所有泰州至揚州之線、已無敵踪、又據徐海游擊司令孫伯文陽電稱、我軍於八日午前十一時、逼進揚州、敵向邵伯退去、午時卽將揚州完全佔領、並據第二路總指揮部參謀長王澤民陽電報告、已於陽午規復揚州、敵軍紛向邵伯高郵逃走、現正在派隊追擊中、又西北國民軍暫編第六十六軍長岳德鑫、統率所部、參加此次討孫戰役、向北進展、隨孫傳芳軍隊後直追、將淸江浦泗陽各地收復、刻已逼近海州、頃據西北國民軍招撫使署發表通告、謂我暫編第六十六軍長岳德鑫七日報告、該部在淮陰縣附近、圍攻孫逆殘部、先後克復淮陰泗陽等縣、獲敵步槍千餘支、軍用品無算、以上各處軍事勝利、爲右路追擊孫軍於淮河方面之情形也、至由皖北側擊、蚌埠包抄之左路軍事、亦頗順利、新編第十軍、亦加入左路進攻、由夏斗寅軍長率帶、已由采石渡江、佔領和州、可見武漢軍隊分道北進追擊殘敵、軍事委員會接夏軍長電報云、我軍於五日完全佔領和縣、所有殘敵、悉數被俘、我先頭隊、仍陸續前進追剿、蚌埠敵人、漸行撤退云、中路方面、亦有西北國民軍參加作戰、國民二軍宣慰使焦易堂、九月七日、奉軍委會一四三號命令、着將所部集中浦口、沿津浦路前進、歸[illegible]

國軍肅淸皖北詳情

合肥通信云、安徽黨軍第十五師師長宋福田、率部圍攻合肥、經黨軍第十軍楊代軍長、第三十三軍柏文蔚軍長親督城督師、與敵苦戰三晝夜、將敵擊退、合肥解圍、玆悉敵軍已被國軍擊竄至東北鄉衆興集、距城三十五里、我軍三十三軍袁家聲第一師部、昨三十一下午、與之激戰三小時、敵勢不支、已向後退却、有一支被黨軍擊竄至店埠、距城四十里、雙方正在激烈戰爭中、俘虜敵人甚衆、訊問據稱敵軍此次圍攻合肥、以爲合肥輕裝可取、不知反被黨軍擊退云云、現敵方子彈大感缺乏、細辨多半非槍彈、顯係敵人以砲竹在洋鐵桶內燃放、以欺我軍、猖狽至極、此次第十軍新編第四師、最爲奮勇、與敵軍混戰六七晝夜、殺敵無算、現尙在對壘、敵軍將全被繳械、宋福田垂頭喪氣、今初一早、黨軍第十軍、第三十三軍、全數開拔城外楓小圩、北門外高家祠一帶駐防、國軍方面兵力更雄厚云、

國軍後方之軍訊

▲本報十一南京電 三十七軍砲兵旅由浦口開回入城・

▲本報十一鎭江電 第一軍十四師師長衛立煌、於今日下午二時乘滬來早快車返鎭、

▲本報十一鎭江電 駐紮龍潭之第一軍第一師、於今日分乘四列車開滬轉杭、

▲本報十一本埠消息 新軍長劉峙及周參謀長同兩路副局長王時等定明日上午由滬乘六時看潮專車赴海甯看潮、

▲本報十一本埠消息 第二十六軍軍長周鳳岐、昨由北站乘下午五時開杭之第八次中快車赴杭、

▲本報十一無錫電 鐵甲車司令蔣必、於今日下午到錫、聞因其太夫人有疾、特來求醫、

▲交通部部長王伯羣、於日前赴無錫關查交通事宜已事畢、於前晚(十日)夜半十二時二十分由錫偕同兩路局長李厚身、乘專車返滬、於昨晨(十一日)九時二十分抵滬北站、王氏定今晨乘滬杭車赴杭、

滿目淒涼之徐州
受軍事影響

徐州通訊云、褚玉璞於四日赴蚌晤孫、孫軍第八師崔錦桂、九師段承澤、十二師蘇桂棻部、受傷最甚情形、已誌本報、現悉該軍十一師馬寶恒部、由正面渡江北退時、亦被黨軍擊散、潰不成軍、元氣大傷、所以然者、孫方無大隊接濟、國軍部隊日漸增加故也、褚玉璞晤孫後、知軍事不利、故當晚返徐、旋應魯張電召隨於今日上午五時、率隨員差弁等專車赴濟、聞褚此行、既含有陳述孫之敗退情形、並侵豫辦法、今日七午六時、魯一軍副軍長劉振邦、於昨日來徐謁褚後、當卽北返、聯軍留守司令陳文釗亦奉孫傳芳命於下午四時前來、策畫軍事、惟本埠自受軍事影響以來、學校停頓、商業毫無發展、各饅頭店所蒸饅首、有價錢百枚六十枚四十枚購一者、柴草六串銅元百斤者、警察廳長高鴻逵、於今日出有布告、略謂今春麵價竟漲至每斤四百五銅元、而饅首祇四十枚購一、柴草當青黃不接之際、亦未如此鉅價、各饅商高抬市價固屬可恨、而貧民渡此生活、恐將坐而待斃、爲此佈告各饅商務照四十文購一蒸貨、柴草亦須平價出售、倘有故意居奇、一經察覺、定當嚴辦、云云、

晉閻亦實行東征

甯訊、國軍將下總攻擊令、晉閻亦出兵直南、實行東征、玆錄其通令如左、

(一)國民革命軍北方總司令閻令 近年直南各縣人民、爲自衞計、不得已而有紅槍天門等會之結合、宗旨雖屬正大、名稱究欠雅馴、著政務處會同各地駐軍、督飭縣知事、分投接洽、一律改編、爲保衞團、遵從黨義、切實進行、以期名實相符、用副本總司令實行與民合作之至意、此令、

(二)國民革命軍北方總司令閻令 本軍此次東征、旨正推行黨治、與民合作、直南各縣、地域廣袤、百廢待舉、著政務處切實徵詢各縣有用人才、列名保薦、聽候登用此令、

(三)國民革命軍北方總司令閻令 本軍實行革命、旨在救國救民、直南父老、苦征斂久矣、着將近年新增之討赤費及各種苛捐雜稅、一律豁免、以蘇民困此令、

(四)國民革命軍北方總司令閻令 直南連年用兵、學校牛多停辦、[illegible]辦法、務於最近時期以內、一律開學上課、此令、

(五)國民革命軍北方總司令閻令 此次推行新政於直南各縣、實行與民合作、必須先行建設模範縣治數縣、以期樹之風聲、著政務處迅速調查直南各縣、何縣民力較厚、文化較優、堪爲模範縣、電呈本總司令核定施行、此令、

河南新添設兩縣
名曰由平等

開封通訊云、馮玉祥主席在豫銳意改革、因洛陽、登封、臨汝、宜陽、伊陽等縣交界、疆域遼闊、山嶺起伏、土匪出沒、不易控制、特將洛陽龍門山以南及縣境以西沿洛水流域、劃出兩區、添置兩縣、一就洛境東南之白沙鎭、設立縣治、將登封之西境冠子嶺水神頂潁陽鎭八風山大石山一帶併入、名曰自由縣、已委張紹堂爲縣長、一就洛境西南之新店、設立縣治、將洛陽之延秋集般家屯李家屯黑塔紅營羅村平泉姚灣鴉嶺野狐嶺等劃歸管轄、名爲平等縣、已委路爾宏爲縣長、分頭赴任、張紹堂已有就職呈文到省政府、玆將總司令部通令設立自由平等兩縣原電、探誌如下、

『查洛陽南部地方遼闊、山巒起伏、鞭長莫及、夙稱難治、加以軍興以來、土匪潰兵、憑藉地勢、膺積滋擾、居民寢饋不安、亟應增劃縣治、設官鎭撫、以求撫綏安輯之方、而免流析流離之苦、現就該縣辛店地方、設一縣治、定名平等、更就白沙鎭地方、設一縣治、定名自由、義取國民革命、在求中國民族自由平等之旨、用誌不忘、至該縣轄境、特按照地形遠近、就洛陽及鄰近各縣、各劃出一部分、繪製定平等自由二縣疆域路圖一紙、除委張紹堂爲平等縣縣長、路爾宏爲自由縣縣長、前往任事、以資治理、及分令外、合亟連同路圖一紙、令仰該省政府遵照加委、並分別轉飭洛陽新安宜陽嵩縣伊陽臨汝登封等縣縣長、按照圖中劃定疆域、詳勘界址、呈候核奪、此亦革命史上一段材料也、唯聞事後、捻部民政廳又令張紹堂與路爾宏互調、張已帶軍隊赴自由縣接任視事、路已赴平等縣上任矣、(九月十日)

關外人民之憤激
促日本田中醒悟
對奉張亦示不滿

▲本報十一北京電 奉天省議會電日衆院及各報、田中政策、激怒全滿、兩敗俱傷、殊非得計、望力促田中覺悟、戢其野心、

▲本報十一北京電 楊宇霆將回奉、乘便考察排日運動眞相、奉方祇可取締軌外行動、

▲電通十日奉天電 有乘晚間分發打倒張作霖傳單、及田中內閣與張作霖兩方與組織縊省民圖畫者、當局正嚴查、

▲電通十日北京電 昨日芳澤與楊宇霆之第二次會議、討論建設鐵道重大問題、以『(一)日本根據大正五年中日條約、建築各鐵道及支線、(二)中國建設軍事上及開發地方必要各線、或不與滿鐵利益衝突各線、』二條爲基本、然以確保條約及尊重主權、相對並行解決云、

▲電通十日奉天電 排日運動、因中國官憲嚴重取締、稍見沉靜、刻已於城內派多數便服警官、又於附屬地新設臨時派出所多處、嚴重戒備、

▲電通十一東京電 田中首相於赴腰越車中語曰、奉天之排日運動、經嚴重抗議、不久當可終熄、外交應當光明正大、爲將外交問題置於政爭之外、故近擬與濱口民政黨總裁會見云、

▲東方十一北京電 奉吉各省當局對於張作霖取締排日運動之電命、均有覆電到京、謂當努力嚴重維持秩序、

▲東方十一奉天電 昨今兩日、此間有華人數名、在城內城外於黑夜散布打倒軍閥張作霖之宣傳品、排日變爲打倒張作霖之事、今已明顯矣、

▲東方十日奉天電 以學生團爲中心之排日遊行、原定本日舉行、現因張作霖禁止排日命令已遞到、由教育廳傳達各校長、故至今日下午三時、無人前往參加、遂未實行、

▲東方十一奉天電 因迫於排日運動而興起之日僑、昨晚在公會堂議定強硬之決議、從今晨八時起、在奉天神社前祈皇國之加護、

▲電通十一東京電 民政黨在『中國問題特別委員會』認現內閣無解決對華問題能力、將促其處決、

▲東方十一東京電 民政黨十日開對華問題調查會、擴議對華出兵問題、多數意見一致、以現內閣之措置爲[illegible]

新法洗射白濁 姚佐頡

白濁乃花柳病初步、若不速治、則變成疝、血淋、下疳、瘡爛、苦不堪言、本醫生具有十餘年經驗、有鑒於此、特搜羅各國最新白濁儀器新法洗射藥水功力能將尿道淋菌掃蕩淨行、保無痛苦、又特製各藥悉從根本治理、十年八年之多方醫治不愈者均能藥到病除永不復發 ▲姚佐頡醫生診所上海三馬路大舞臺對面 謹啓

三種虛弱自療法

（一）肉體與精神共弱之人・體格瘦怯・神志衰弱不振・其原因或由遺傳・或由曾患重病所致・

百齡機・・・・

功能追補先天・剷除遺留體內之病根・服之能使腦强胃健・精神與肉體同臻健旺・

（二）肉體强而精神薄弱之人・都因平時不知修養・不努力發揮其精神能力・日久遂陷於神經衰弱・

百齡機・・・・

功能維護神經・振作精神・故服之能使精神煥發・服勞無倦・

（三）精神佳而肉體虛弱之人・都起於用功過度之學者・因長時間從事於精神作業・不充分發揮其體力所致・

百齡機・・・・

功能培養氣血・活絡血脈・服之使筋肉得適當之滋養・故能轉弱爲强・

大瓶二元 小瓶一元 外埠函購 郵票通用

上海愛多亞路九福公司發行 各省分公司及各大藥房均有出售

無錫四紗廠停工
失業工人呼籲

▲本報十一日無錫電　無錫振新等四紗廠因原料缺乏、一律停工、工人萬餘名以驟然失業、生活維艱、今日特在紡織聯合會開會、議決電南京國民政府及省政府、請求限制國產棉花出境、以裕生計、

注意注意　久咳成癆

多咳傷肺日久成癆查治癆必愈之藥迄今外國尚無發明目下只有陳李濟所拾蘇潤生久咳丸直接有革咳溶痰之效間接有防癆保肺之功　每瓶一元　正本清源舍此莫屬　上海廣西路愛多亞路角父子大藥廠發行　乙37

陳李濟

本號在粵開創三百餘年祖傳良方撰選正藥精製各種蠟丸藥酒藥油久已馳名中外歷蒙各界稱許特設支店於上海以利客商採辦茲將要藥主治詳載於後逐期登載以供參閱　諸君欲謀防患却病强體者請採擇購用

婦科　茸坤丸　專治婦人臨經肚痛經水紫黑或流過多或閉而不行赤白帶下及血崩胎動四肢浮腫諸虛百損之症服之確能養血調經誠婦科之聖藥也　每包洋八角　每丸一角

本號店在滬北四川路達路四七一號電話北三四三三

滬江醫院　白濁新療法

新白濁靜脈注射五針全愈老白濁用電療及靜脈注射兩旬斷根並精治花柳一切大症及肺癆特設包醫保限日全愈▲診所南京路拋球場滬江醫院遷門冠蓁坊入醫師陳膂臣翟崇儉啟　診例一元　114

柳笑峴醫生監製

立愈肝胃氣痛散　凡患心肝胃氣諸病無不痛苦雖堪試服此散爽然若失眞神效莫測也能調和營衛增進消化機能俾得完全營養故能除宿疾　每盒大洋六角

健胃散　此散專能開胃健脾平肝理氣助消化進飲食凡胃臟弱之人可供常服一無流弊　每瓶大洋六角

潤腸利便丸　此丸專治大便秘結不痛不瀉藥性和平專以潤腸和胃去積爲功故能消而不痛暢而不瀉誠良劑也　每瓶大洋六角

上海愛文義路北梅白格路新餘里五百四十五號　日新醫藥社發行　乙78

德國電療　白濁及痠痛

德國最新發明電療功效神速全無痛苦短期斷根靈驗無比專治　新老白濁　陽萎　早洩　不育　肝胃氣痛　腰痠　骨節筋肉痠　腹痛　西藏路二馬路轉角　德醫朱壽田啓　乙98

治瘋大王　許子初　美天治　特別瘋科

專治七十二種瘋病用祖傳秘方及手術藥袋射治病根穴道力直到患處立見奇功不論新久瘋病經過中西醫生醫治不效請速至本醫室診治能使病人脫離苦海另售筋骨瘋痛藥水藥到病除止痛如神　北泥城橋南首牯嶺路七號掛號處啟　三110

函授面授　催眠術

不論函授面授秘訣一律公開　上海靶子路　中國精神研究會　本會創辦催眠學術事業二十三年成功者四萬人函授千餘家治愈各種難症在人耳目現在辦理不可勝數成績昭彰詳細說明書請附郵票八分　總會長精神學博士鮑芳洲

介紹德國花柳皮膚科專家　醫生柯立治

柯醫生Dr. W. Korec M.D.在滬有年素爲同人所深知由德國帶來最新發明白濁新藥無論新舊病者以治病爲本取價從廉聘有德文翻譯傳話同人等特介紹愈柯醫生之病者知所問津　診所圓明園路北京路口二十三號　上午十一點至一點　下午四點至六點

介紹人　虞洽卿　傅筱庵　袁履登　王一亭　方椒伯　姚慕蓮　同啟　丙23

山東日兵撤退矣
惟軍用品仍源源來青

青島通訊云、久經我國人士一致反對之日本派遣山東軍、現已實行開始撤退矣、關於撤兵以前之種種手續、業誌前報、茲聞日本方面、除由駐濟南青島領事用正式書面聲明書、通知北京當局外、其駐濟司令官長谷川直氏、又函請山東省公署、轉知水陸各交通機關、保護日軍、安全撤退云云、聞省公署、據此已轉飭膠澳商埠局、交涉所屬、安爲保護、以敦邦交、日軍遂於昨（五日）開始撤退、計先後至青者、共有三列車、上午六時除最先到青者、爲第十師團步兵一大隊、由大港站下車、分赴奉天路日本高等女學等處暫駐、候船回國、其後繼續到青者、爲騎兵一大隊、砲兵一大隊、均赴日本紗廠等處暫駐、其第一批回國者、爲工兵一中隊、砲兵一中隊、已於五日乘龍王丸回國、其預定運輸計畫、爲第十師團分乘商船六隻、計龍王丸載砲兵二中隊、工兵一小隊、五日赴大連、泰山丸專載隨員、七日赴日本、台中丸載十師團八旅團兩司令部三十九聯隊全隊、七日赴日本、原田丸載第三十三旅團司令部六十三聯隊全部、鐵道電信隊、八日赴日本、神瑞丸載步兵第四十聯隊全部、八日赴日本、至八日即完全運完矣、惟日軍之軍用品、仍源源來青、昨泰山丸到青載有大批軍用品、計餅乾四百箱、雜項軍用品三百七十箱、卸下後、用汽車將雜項軍用品運往陸軍司令部收存、至餅乾一項、用小汽船送往對馬軍艦應用、又日軍因撤退在即、特於昨日全部官兵、分乘汽車、前往台東鎮四方、滄口、匯泉等處、參觀德日戰時之遺跡、如德人所搆築之防禦工事、外壕、鐵絲網、絆馬鎖、永久築城之步兵陣地、及費極工程之砲台等等、均逐一參觀、皆爲贊嘆不置云、至原駐滄口附近之日軍、因滄口附近之地勢甚佳、特於前日在四方滄口之間、作各兵總連合大演習、以熟習戰術、而練達各兵種種性能云、（九月六日）

直魯軍侵豫計劃

濟南快信云、張宗昌由京返濟後、即召集各高級軍官會議、討論侵豫之詳細計劃、聞其辦法、現已決定、其內容共分八項、茲特分述於後、㈠攻豫之戰略及計劃、俟正式命令發表後即實行、㈡攻豫軍隊、分五路進行、一路由東昌道攻考城、一路由定陶進攻考城、一路由曹縣進攻睢州、一路由城武進攻歸德、一路由單縣進攻馬牧集蒞西、㈢選派各路督戰司令、㈣組織各路督戰隊、㈤分配各路軍需糧秣、㈥分設各路流動兵站、㈦派航空隊隨軍偵察敵情、㈧各路輸送卒之募集及編制云、張宗昌以魯省飛行駕駛人才、業已日見發達、各飛機亦已足敷應用、決定將山東飛機隊從事分配、以備本省軍用及創辦航空業之要需、聞現已將全省劃分四大航路、計自濟南起、南行至沂州紅花埠、爲第一航路、附闢通嶧縣及臨城兩大支線、西行至曹州、爲第二航路、附闢通臨清及朝城兩大支線、東行至烟台爲第三航路、附闢通青島及龍口兩大支線、北行至樂陵爲第四航路、附闢通桑園及利津兩大支線、聞此項航空開辦之後、除營業外、並隨時作偵察各地匪患、及沿線軍事情形之用云、

首都民衆將開追悼討孫陣亡將士大會

甯訊、此次孫軍南犯、經各將領士兵、奮不顧身、立將擊退、如此忠勇犧牲之精神、實堪欽仰、而此次因而陣亡之將士、尤爲吾人所惋惜者、是以首都各界發起追悼、以追念先烈而策後起、茲將其籌備處二電錄下、

▲電一　國急、國民政府、軍事委員會、國民革命軍各總司令、各總指揮、各軍各獨立師長廣東、廣西、貴州、雲南、福建、浙江、江蘇、安徽、四川、各省政府、各級黨部、各機關、各團體、各報館、各全國各界均鑒、此次討孫勝利、維護首都、我將士奮不顧身、慘遭戰沒者、英風浩氣、亘古常存、除立碑塔永資紀念外、經首都軍民聯合會議決、定於九月二十日上午九時起、在南京小營舉行首都軍民追悼討孫勝利陣亡將士大會、應請推派代表、屆時蒞會、共伸哀悼、如承賚送哀輓聯額、請迅寄南京國民政府本籌備處爲盼、首都軍民追悼討孫勝利陣亡將士大會籌備處叩、

▲電二　國急、第一路總指揮部第三路總指揮部均鑒、查本月二十日上午九時起、在南京小營舉行首都軍民追悼討孫勝利陣亡將士大會、業經電達在案、茲請將陣亡官長姓名籍貫事略及各士兵名籍、分別開送過處、藉資表揚、而伸哀悼、首都軍民追悼討孫勝利陣亡將士大會籌備處叩、

江西共禍始末紀
各地土劣又乘機竊發

南昌通訊云、贛省自今春以來、社會現狀、漸呈不安之象、究其所由、則以農工運動下層工作、完全操於共黨之手、遂致演成不可思議之現狀、雖則曇花一現、共黨措施、已成過去、然事後追思、不無紀錄之價值、而爲關心時局者、所欲先覩爲快也、

共黨之大本營、厥爲省總工會及省農民協會、省農協則在東南西北各設一辦事處、名稱則爲江西省農民協會贛東（或南北西等）辦事處、設主任一人、巡視員一人、此項人選、均以黨中中堅份子充之、一則激烈長於打倒、一則毒憤書於收拾、其任務則在組織縣市區鄉農協、滿佈爪牙、以收指臂之效、而最急要者、則爲打倒土豪劣紳、及資本家、其所認爲豪紳者、誠所謂「有土皆豪、無紳不劣、」只要在地方上稍有聲名之人、則均取必要手段、任意捕之、輕則特別罰款、重則一槍送命、從前一班先生們、上焉者逃赴滬漢、中焉者省垣、下焉者則流離失所、寄寓他鄉、當三四月間、又大放出打倒資本家空氣、各鄉農民、正在無可生活、借貸無門之際、三五成羣、一呼百諾、乃向稍有飯吃者而問其借穀借錢、則萬借不到、因有錢者放欵、均未收回、且又無可轉移、從何有錢、借谷則盡取所有而分之、大都爲多則數十石、少則數石而已、稍有飯吃者即此數石亦不能保全所有、飲痛之餘、各窟水吊頸、其慘狀有難言者、而借去者、安分良民并無所得、僅爲一班烟賭之徒、借去吸烟賭博已耳、其組織鄉農協會標準、則以雇農佃農爲上、半耕農次之、自耕農則認爲不可靠、而常屏棄之、照章凡有田百畝者、即不能入農協、而作農運之人、則抹殺此意、以凡有田三十或五十畝者、即不能加入、於是此等小而又小之小資產階級、遂不能在鄉安居、而爲打倒之目標矣、對於青年學子、則利用之、若青年學生畢業稍過一兩年者、則又視爲有封建思想、而不能革命、絕對不引爲同志、若經商賈則利用店員以打倒之、其作農運之人、在省則辦有省農運訓練班、數星期畢業、即分發各縣到農村中去、儘力宣傳主義、完全成爲農民化、并且作農運之人、均佩有一盒子砲、而各辦事處、則又到鄉間招青年無產無業之農民、開辦訓練班、下鄉組織農協、此等農民、以小族爲限、若爲大村之人、則又不要、以扶助弱小鄉族、打倒大村房爲口號、至省總工會派出工作之人、則在輔助農運、使其發展不過暫時借縣市區總工會之力量、以打倒其目標也、聞其計劃、以農運爲主、俟各鄉農協成立、即將工會取消、而令其加入農協、以免分散革命勢力、當此之時、今日一大會、明日一游行、鄉之農民、幾抽三分之一時間、加入此舉、而亦莫可如何、此係指被動者而言、但因農運未發展之先、工會頗佔勢力、其所謂之委員、則變成一班新土豪劣紳、共黨雖惡之、亦無法取締之、鄉中有諺云、「民國十六年、委員大路來、挂起武裝帶、神鬼都讓開、」可見其氣燄一斑、今年農務、本應歉收、幸天雨不失時、遂驟歌大有、每穀一石、去年此時、恒在四五元、今則一元稍零、爲十年來所未有者、穀賤傷農、理所固然、而油鹽等必需品、則幾較去歲由一倍至四五倍、且尤有漲無已、農民眞無法度生、至其教育廢弛、猶其餘事、現省政府奉中央明令、停止農工商學及各團體各級黨部工作、聽候檢查、而一班土豪劣紳、則又乘機竊發、死灰復燃、厭迫鄉民、變本加厲、未識將來何以善其後也、（八月三十日發）

今晨消息

甯漢合作與軍政
軍事仍依照原定計畫
總部將改設國民政府

南京通訊、自汪精衛、徐謙、陳公博、顧孟餘、何香凝、及陳嘉佑、朱培德兩軍長到甯後、甯漢合作進行之方式、兩方協議、當然愈形接近、聞汪譚孫等赴滬、係邀約胡漢民、吳稚暉、張靜江、蔡元培、李石曾等回甯、共同集會南京、協商一切、從此由誤會而起之糾紛、不難迎刃而解、黨國基礎、當格外鞏固、至蔣介石雖不回任革命軍總司令職、亦可以委員資格、到甯參與第四次執監大會、及全國黨員第三次大會、但是否能來、現尚不敢必、至軍事進行計畫、當此孫傳芳敗退之際、應即繼續北伐、經軍事委員會迭開重要軍事會議、關於各路進攻策略、參酌成規、詳加討論、仍照原定計畫、積極進兵、現各軍已由浦口渡江、向北追擊、第十四軍已將揚州收復、第三十三軍第十軍、已由側面抄擊、由合肥進攻蚌埠、各路軍事、頗得勝利、又國民政府問題、漢方現已陸續遷甯、將來甯漢雙方合併、惟南京國民政府係就江蘇省議會場設立、本已不敷辦公之用、如再合併、國府辦公人員、必較前尤多、現已決定將總司令部改設國民政府、以資辦公、查總部乃清季兩江總督舊署、辛亥光復、爲孫總理所設之臨時政府、改爲國民政府、極爲妙宜云、（嵐九日）

葉挺賀龍部隊竄潮梅
錢大鈞等率隊追擊

大華社潮梅通信云、共產軍賀龍葉挺、自南昌退出後、即蓄意進竄潮梅、㈠因該地爲粵省富裕之區、每月財政收入百萬左右、又有汕頭爲出海要埠、共黨若得此地、則進可與海參威聯絡、而受蘇俄之接濟、㈡因潮梅駐軍無多、僅潮梅警備司令何輯五所部三團、槍枝又不充足、以葉賀二萬餘人臨之、自然易取、㈢自黨軍第一次東征、潮梅以周恩來爲政治部主任、經共黨把持各縣農工黨部、組織農民自衛軍、潮梅遂爲粵省共黨第一之大本營、清黨以後、雖經潮梅警備司令部政治部主任何兆清派員將共黨所把持之各團體機關接收改組然時有餘孽在各縣騷動、可作葉賀內應、基此三點故葉賀進竄潮梅甚急、幸粵省當局、早派錢大鈞率師約八團之衆、迎擊敵人于瑞金會昌一帶、何輯伍按重兵于粵邊、以截其援竄、人心雖稍恐慌、嶺東仍可保無恙、惟何輯五因病辭潮梅警備司令職、總部另委浙東警備司令王俊接替、何氏正通電辭職、準備移交、不料王俊忽又因故不能南去、政府亦未發表他人繼任、致在此軍事緊急之秋、何輯五欲罷不能、仍不能不勉疾從公、負責維持、香港傳其帶兵離汕赴甯波、全屬子虛、將來軍事定後、繼任何人、未可知也、

各地雜電

▲本報十一日北京電　府方認軍糧城之匪與李景林有關、昨又在津捕李之表兄宋仲甫及甥孫某解京、

▲本報十一日北京電　李慶芳昨日回京、

▲本報十一日北京電　朱有濟因在濟南待孫傳芳不來、已往蚌埠晤孫、定十四日返京、蘇省長運動因戰事變化中止、

▲路透十日莫斯科電　蘇俄外交委員長齊吉林今日與陳友仁晤談頗久、

▲本報十一日北京電　天津將徵收房產稅、充軍用、

▲本報十一日北京電　段祺瑞昨日抵津、日內擬來京唁趙爾巽之喪、與政治無關、

▲東方十一天津電　在大連靜養之段祺瑞氏、於十日晚乘長平丸回津、即入日租界之私宅、外間謠傳段氏歸津、似含有政治的意味、但其昵近者否認此說、

▲本報十日香港電　何輯五令汕頭商會負責維持中央銀行、又令稅收機關照收中央紙幣、政治部標語、破壞中央紙幣、即是反革命、現市面中幣暗用八成、汕頭秩序漸復、

▲本報十日北京電　美使館對我國要求撤兵照會尚未答覆、

▲本報十日北京電　段祺瑞因海濱不適冬居、九日離大連、今日可抵津、

▲本報十日北京電　俄外部通知鄭延禧、改派台皮爾瓦年克爲庚款委員、

▲本報十日北京電　敎部派徐鴻澤爲留日學生監督、

▲本報十日北京電　津埠虎疫漸熄、

▲本報十日北京電　美使館一等參贊許慈斯八日接到郵遞假炸彈、用意不明、

▲本報十日北京電　熊希齡赴津、爲紅卍字會籌款、賑恤傷兵、

▲本報十日北京電　天津美兵三千餘人、定十一日下午大操、招中外人士參觀、

▲本報十日北京電　日使館接急電、日后今晨四時分娩、又得一女、

▲本報十日南京電　財次錢永銘電請辭職、國府明令慰留、

▲本報十日南京電　財部賦稅司長賈士毅因病辭職、部令給假一月、派秘書長任祖棻代理、鹽務處長徐國安辭職照准、以科長季天復暫代、

湖北工會改組後概況

漢口中央社消息、湖北全省總工會、自接收改組以來、對於各工會組織訓練工作、同時猛烈進行、以期領導各業工友、切實認清本黨主義、爲國民革命奮鬥、爲本身利益奮鬥、現在各工友在總工會領導之下、均一致努力、次第成立各業工會、已達五十餘所、業經組織的工友、約近兩萬餘人、從質和量的方面看來、成績均斐然可觀、農工前途、實呈無限的希望、茲將已經組織正式成立的各業工會、列表如次、

會名	會址	負責人		
馬車工會	六渡橋	徐中學	蕭金山	高保山
車工總會	六渡橋	吳錦清	平秀山	陳國藩
銀行工人工會	義成里銀行工會三樓	馮家海	龔定安	徐仲青
武漢棉業總工會	六渡橋惠民里	楊文獻	鄭雲濟	王起超
棉花行員分會	田家巷	舒千仁	潘森甫	戴吉安
花廠分會	豐壽里內餘祀里	汪漢臣	張天德	楊竹芝
棉業店員分會	萬家巷六合里	范子璜	王仁階	羅隆仁
棉業行工分會	田家巷	李烈剛	曾遨炳	蔡仁清
武漢木船第六區分會	漢陽衡州會館隔壁	屈維新	馮登科	羅起林
洋行工人聯合會	模範村	姚少清	劉丹山	易義
武漢洋務總工會	興康里	高明芳	宋金清	王心田
銀行行員工會	銀行公會樓上	徐時行	胡振新	甘助予
武漢居寧總工會	六渡橋止堤	張錫山	梁樹臣	吳寶文
武漢染業總工會	六渡橋福建菴	劉碧青	吳鴻勝	鄧本勝
武漢剪鑷工會	福建菴丁家港	汪福堂	余春臣	胡成棟
武漢電話工會	電話局內	余起	陳子鴻	陳家駒
煤業工會二支部	五常里三十三號	朱燮青	姚善甫	汪壽山
泥木總工會	善祥街興康里	鄒克正	趙文哉	林謙
漢口海員分會	納家巷	萬秀廷		馮先正
店總十三分會	大火路張家巷	朱之江	張步清	邵步清
武漢遊戲場職工聯合會	桃源坊五十二號	陶茂芝	張子芳	劉良道
煤業工會第三支部	觀音閣太陽公所	吳海卿	汪雲舫	朱錦棠
煤業總工會	同上	魏少章	胡海龍	胡鉅卿
骨藝工會	大火巷斯仁里四號	王壽廷	盛斌蘭	江祥瑞
諶家磯鐵廠工會	諶家磯	余大德	張春廷	金正海
製革業工會	同善里四號	楊叔樑	楊興臣	胡同書
武昌造幣廠工會	武昌造幣廠	馮正鑫	陳慶光	夏德勝
木船工會	漢陽衡州會館	劉榮達	譚家駿	夏德才
武漢旣濟水電工會	大王廟興隆里	胡元壽	唐曉山	顧少廷
武漢機器餅油工會	漢陽森碼頭同榮里七號	徐楚卿	呂步高	劉智山
香煙捲紙工會	天成里新安市場	范曉山	朱松廷	胡清澄
金銀業工會	半邊街洪都公所	周煥廷	包祥順	楊德志
武漢郵總一分會	濟芬二馬路厚榮里	吳佑民	劉燮臣	余明謙
油漆工會	蕭清街新慶里	周國祥	朱雲山	王大彩
日華油廠工會	三元里馬路四	謝青山	狄貴祥	湯成興
漢陽機械工會	漢陽火星廟	王國棟	王仁洪	方端甫
漢陽鋼鐵廠工會	漢陽鐵廠內	武再和	冷光林	李坤安
租界人力車工會	如壽里後	李協臣	尹常廷	劉鼓夢
武漢腸業總工會	大智門鐵路邊保松里	高漢卿	張運清	段叔賓
武漢洋務職工會	會雲里三號	陳運夫	劉亞白	吳猗
武漢糧食總工會	同善里三十號	吳純揚	周繼甫	孫錦堂
文具業工會	桃源坊油漆工會內	陶慶堂	許發祥	蔣文魁
和記蛋廠工會	日租界三元里	劉會清	狄良濱	陳文彬

時妝女子　衛生必備

剪髮洗髮必辦此機　有風冷熱用時適意　要購請早價定便宜　送禮檯燈減價時期

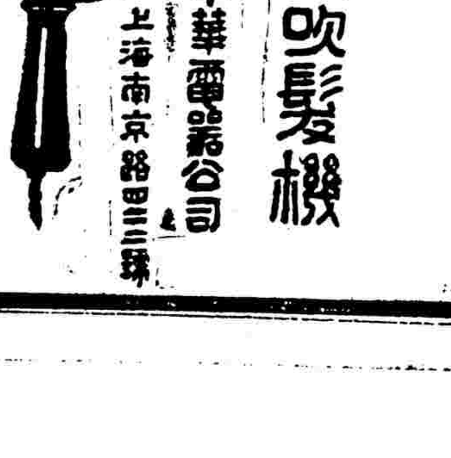

冷熱　風吹髮機　大中華電器公司　上海南京路四三三號

搬場要　省費　迅速　妥當

請租上海搬場汽車　隨帶夫役代拆代裝　車租每小時洋四元　總行三馬路十號　分行大世界西首　電話中一三九三

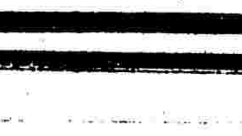

上海搬場公司　乙48

大世界游覽儲蓄部存款章程

（甲）活期儲蓄　大洋一元即可儲存滿一百元期足一個月者贈遊券一張多則類推利息按月七厘每半年復利一次

（乙）零存整取　每月存洋五元（每戶五十元爲限）月贈遊券二張定期三年期滿取本利洋二百十元六年者五百廿六元九年者九百九十二元

（丙）整存整取　▲祇贈遊券不計利息　一百元爲一份（每戶以十份爲限）定期一年每份每月贈遊券五張多則類推期滿還本二年者月贈遊券六張三年者月贈遊券七張

（丁）整存整取　▲既附遊券又給利息　存洋一百元月贈遊券二張定期一年期滿取本利一百十元二年者一百廿四元三年者一百四十元五年者一百八十

（戊）逐月付息　存洋一百元逐月付息月贈遊券一張定期一年每月支息八厘三年者九厘五年者一分

（己）對本對利　存洋一百元定期七年到期取本利洋二百元每月贈遊券二張多則類推

（庚）子女嫁娶　存洋二百元定期十五年備將來子女嫁娶之費期滿取本利洋一千元每年贈游券四十張

（辛）長券存款　存洋一千元定期一年年息八厘贈長年游券一張

●注意　本儲蓄部辦公時間下午二時至十時（電話）中央六〇七號

國民政府公佈戰時撫卹暫行條例

共分十章　二十六條

四日南京通信云、國民政府昨日公布戰時撫卹暫行條例云、國民政府令、茲制定國民革命軍戰時撫卹暫行條例、公布之、此令、國民革命軍戰事撫卹暫行條例、

第一章　總綱

第一條、本軍戰時傷亡之官佐士兵、其撫卹依本條例行之、

第二條、戰時官佐士兵之傷亡、其區別如左、㈠陣亡㈡傷劇殞命㈢臨陣受傷㈣因公殞命㈤積勞病故、

第三條、第二條所列之傷亡、共撫卹分別如下之二種、㈠一次卹金、㈡年卹金、一次卹金、係按死者階級、議准給卹時、按照卹金表給與該遺族卹金一次、年撫金㈠死亡年撫卹、即陣亡或因公殞命或積勞病故、均年給與死者之遺族、㈡陣傷年撫金、按年給與受傷者、

第二章　陣亡

第四條、有左列各項之一者、均為陣亡、其卹金應照階級、按卹金第一表之規定、分別辦理、㈠臨陣殞命、㈡臨敵或戰地服務受傷後殞命㈢戰時因服特別任務、或在危險地遇事殞命者、

第三章　傷劇殞命

第五條、本軍官佐士兵因臨陣或戰地服務受傷後、死亡者、應按其受傷之等第、定以期限、分別議卹如左、一等傷、傷劇殞命以六個月內為限、二等傷、傷劇殞命以四個月內為限、三等傷傷劇殞命以二個月內為限、

第六條、在右列限內、傷發身亡者、其撫卹照第一表分別辦理、並非傷發、確實因病身故者、照積勞病故例分別辦理、其陣傷年卹金、應即停止、

第四章　臨陣受傷

第七條、戰鬥受傷或出征因公受傷者、如戰時服務因差委罹水火等災、或誤受彈藥以致負傷者、均按其受傷等第、分別照第二表予卹、

第八條、陣傷之官兵、因傷之輕重、分為等第、如左表、(陣傷等第俟治愈後檢定之)

一等傷　兩目皆盲者、失去一足或一手以上者、咀嚼言語之機能並廢者、生殖器失者、中樞機能障礙身體運動、非人扶持不可者、與前項相當之傷廢者、

二等傷　一手一足殘廢者、一手失去拇食二指以上者、兩耳俱聾或盲一目者、咀嚼言語之機能生大障礙者、身體運動失去自由者、與前項相當之傷廢者、

三等傷　一手失去一指以上者一足失去三趾以上者聾一目者耳或鼻脫落者、視力障礙者、頸及腰運動上有大障礙者、與前項相當之傷者、

第九條受輕而傷不在陣傷等第之內、(如並未損折肢體將來尚堪服務者)照三等傷例、給予一年撫金、給恤時、陣傷等第、未經檢查明確、而曾填給卹令、將來治療經過、得按照等第表、明確檢定、並更正卹傷令、若因負傷時檢視危重、而曾填給各等卹傷令、將來治療經過、毫無肢體器官之損折障礙者、則一等卹傷令、以給卹七年為限、二等卹令、以給卹五年為限、三等恤傷令、以給卹三年為限、限滿即將卹令收繳註銷、但確與第八條等表相符、應照第十四條第二項辦理者、不在此限、

第五章　因公殞命

第十條、有左列事故之一者、皆為因公殞命、其恤照第三表分別辦理、㈠辦時服務、忽罹水火等災、或誤觸彈藥殞命者、㈡戰時因服特別任務失事殞命者、

第十一條、因公受傷後殞命、其限期亦以第五條所規定者為準、在限內傷發殞命、其撫恤照第三表分別辦理、如在限外傷發殞命者、應照第四表積勞病故分別辦理、

第六章　積勞病故

第十二條、戰時官佐士兵、其勤勞卓著、染病身故、其撫恤均照第四表分別辦理、如無特別勞績病故者、照第四表之規定、祇給一次恤金、不給年撫金、

第七章　年撫金

第十三條、凡應得年撫金著、塡給恤金給卹令、以憑持令領欵、

第十四條、年撫金之給與、其年限如左、第一表、陣亡者之年撫金、以十五年為限、第二表、陣傷致廢者之年撫金、終身給之、但檢定未明確者、仍照第九條二三兩項辦理、第三表、因公殞命之年撫金、給與八年為限、第四表、積勞病故者之年撫金、給與五年為限、

第十五條、應受年撫金遺族之順序如左、㈠死亡者之子女、(出嫁者不在內、下倣此、)㈡無子女給其妻、㈢子女妻俱無時、給其孫、㈣子女妻及孫俱無時、給其父母、㈤子女妻及孫暨父母俱無時、給其祖父母、㈥右列各親族俱無時、給其未成年之胞弟妹、

第十六條、卹金與命議准時、受令者即得具領恤金及年撫金、但領有一次恤金者、其年撫金須次年方能起領、

第十七條、受領年撫金者、如有左列事故之一、得停止年撫金、註銷其卹金給與令、(甲)屬于陣傷者、㈠違反黨綱查有確據者、㈡削除軍籍者、㈢剝奪公權者、㈣本人身故者、(乙)屬於陣亡者之遺族、受領年撫金者、㈠入外國籍者、㈡剝奪公權者、㈢第十五條列舉之遺族全部死亡者、㈣孤兒或其未成年之弟妹為他人螟蛉者、㈤寡婦再醮或去其戶籍者、㈥自年撫金批准之日起二年之內、未曾具領者、或按年具領、忽然停領逾二年以上者、

第八章　卹金給與令

第十八條　卹金給與、須俟調查書表彙呈國民政府批准後、方得塡給、

第十九條、卹金給與令、為三聯單式、㈠卹金給與令、(用手簿式)㈡備查、㈢存根、均各編列字號、騎縫處加蓋國民政府印、其第三聯歸國民政府存根、第二交發欵機關備查、第一聯卹金給與令及領欵須知一紙、發給本人或其遺族領執以憑按年領欵、

第九章　撫卹手續

第二十條、凡請卹案、各官長須按附表死亡或負傷調查表、詳細填載、並將證明書隨案送呈、如為受傷者則歸該管長官出具證明書、至死亡者之遺族、應由其本籍地方長官詳細查明給予乙種調查表、令其塡錄備文證明、呈請省政府、轉呈國民政府、查核相符、即照章辦理、如有上次來領、經國民政府核准、先行給卹者該管長官仍應補送調查表證明書等、呈請國民政府備案、

第二十一條、陣亡各軍官佐、如有生前功勳卓著者、或臨陣先遇害或死事極慘被害極烈等情、均得分別按照卹金表、呈請從優議卹、但祇准照其原級加一級以示限制、其直由國民政府或總司令呈請特別議卹金、不在此限、

第二十二條、凡應受卹各官佐、如有兼職者、照其較高級議卹之、

第十章　附則

第二十三條、凡殘廢士兵、由政府設立廢兵教養院教養之、

第二十四條、死亡將士遺族子弟由政府設立相當學校教育之、

第二十五條、戰時各軍傭僱人員、任事戰役、或臨陣死亡、或因公斃命、或罹各種傷病時、得按其職務之性質、分別參照各卹金表給予相當之卹金、

第二十六條、本條例自公佈日施行、

附戰時傷亡將士卹金表

第一表

階級	陣亡一次卹金	遺族每年撫卹金
上將	三千元	八百元
中將	二千元	七百元
少將	一千五百元	六百元
上校	一千元	五百元
中校	九百元	四百五十元
少校	八百元	四百元
上尉	六百元	三百五十元
中尉	五百元	三百元
少尉	四百元	二百元
准尉	三百元	一百元
上士	一百五十元	八十元
中士	一百三十元	六十元
下士	一百二十元	五十元
上等兵	一百元	四十元
一等兵	八十元	三十元
二等兵	八十元	三十元

第二表

階級 區別	陣傷致廢每年卹金 一等傷	二等傷	三等傷
上將	一千元	八百元	六百元
中將	九百元	七百元	五百元
少將	八百元	六百元	四百元
上校	七百元	五百五十元	三百元
中校	六百元	四百五十元	二百五十元
少校	五百元	三百五十元	二百元
上尉	四百元	三百元	一百五十元
中尉	三百五十元	二百五十元	一百二十元
少尉	三百元	二百元	一百元
准尉	二百元	一百元	七十元
上士	一百二十元	八十元	五十元
中士	一百元	七十元	四十五元
下士	九十元	六十五元	四十元
上等兵	八十元	六十元	三十五元
一等兵	六十元	五十元	三十元
二等兵	六十元	五十元	三十元

第三表

階級 區別	因公殞命一次卹金	遺族每年撫卹金
上將	八百元	五百元
中將	七百元	四百五十元
少將	六百元	四百元
上校	五百元	三百元
中校	四百元	二百五十元
少校	三百五十元	二百元
上尉	二百五十元	一百五十元
中尉	二百元	一百二十元
少尉	一百五十元	一百元
准尉	一百三十元	七十元
上士	一百元	五十元
中士	九十元	四十元
下士	八十元	三十元
上等兵	六十五元	二十五元
一等兵	五十五元	二十元
二等兵	五十五元	二十元

第四表

階級 區別	積勞病故一次卹金	遺族每年撫卹金
上將	一千元	六百元
中將	九百元	五百五十元
少將	八百元	五百元
上校	七百元	四百五十元
中校	六百元	四百元
少校	五百元	三百五十元
上尉	四百元	三百元
中尉	三百元	二百五十元
少尉	二百元	二百元
准尉	一百五十元	一百元
上士	一百二十元	八十元
中士	一百元	六十元
下士	九十元	四十元
上等兵	八十元	三十元
一等兵	六十元	二十五元
二等兵	六十元	二十五元

首都舉行犒勞將士大典誌盛（續十日）

到者達數萬人　旗幟分發四部
黨部政府訓詞　儀禮隆重異常

▲中央黨部代表蕭同茲訓詞云　我們國民革命軍、自從廣東誓師北伐、在最短的時期、克湘鄂贛皖、閩浙蘇等省、國內最大的軍閥吳佩孚孫傳芳都打倒了、軍事的勝利、大有一日千里之勢、不獨長江以南的敵人、完全肅清、而且進展到長江以北去了、不僅奉魯賊軍心怯膽寒、即帝國主義的勢力、也根本搖動、這個有史以來未有的殊勛偉績、一方面是由於軍事領袖指揮得法、一方面是武裝同志能夠勇往直前、努力殺賊、和各地民衆熱烈贊助的結果、大家站在一條戰線上、受着三民主義的指導、在青天白日旗之下、打成鐵桶一般、都能夠為主義而犧牲、所以北伐很有成績、便是所獲的代價、我們軍事的進展、既如此迅速、本來可以乘這種得勝之師、破竹之勢、國內殘餘的奉魯軍閥、一氣剷除、完成總理所昭示我們的國民革命、不料我們武裝同志、正與奉魯軍閥肉搏的時候、共產黨在後方搗亂、希圖篡奪本黨、破壞我們的國民革命、并盡其挑撥離間的能事、以致黨潰發生裂痕、而革革的勢力、因之分散、這誠然是我們黨內一件很可惜的事、現在黨潰反動同志、亦已發現共產黨人傾陷黨國的真憑實據、開始清黨、是甯漢已有合作的可能與必要、當我方撤兵進行合作的時候、孫逆傳芳竟敢傾巢偷渡、謀襲我們的首都、幸賴李何白三總指揮、調度有方、各武裝同志、勇猛殺賊、與敵人血戰七晝夜之久、把孫逆殘餘勢力、完全消滅、這是廣東出師以來、戰爭最激烈而勝利最驚人的、算是第二次、添上了革命歷史最光榮的一頁、實在值得我們慶祝與歌頌、我們今天在此與高彩烈的犒賞殺賊致勝武裝同志的時候、同時我們最希望武裝同志百尺竿頭、更進一步、從速渡江、把國內僅存的奉魯軍閥、根本肅清、完成國民革命、進而打倒帝國主義、謀得我民族在國際間的真正自由平等、最後我們歡呼國民革命萬歲、軍事委員會萬萬、國民革命成功萬萬、國民政府萬歲、中國國民革命黨萬歲、

▲國民政府委員宋淵源訓詞云　自國民政府建都南京以來、舉行慰勞戰勝將士典禮、今日為第一次、自國民政府成立兩年餘以來、舉行慰勞典禮、固不止一次、然如斯隆重典禮、日聯合海陸軍同時舉行、則亦當以今日為第一次、我海陸軍將領士兵、何以能得如此大榮譽、實因此次大捷、關係黨國前途甚鉅、

第一、此次勝利、就是本黨主義的勝利、孫傳芳傾其老巢五萬餘軍隊、秘密渡江、計畫固很周密、聲勢固很雄壯、且用「置之死地而後生」的背水陣、使其所部抱必死決心、自謂萬無一失、一定可以打進南京、搖動江浙、重圓他五省聯帥的好夢、萬不料血戰七晝夜、竟殺得他片甲不回、雖是何李白三總指揮及海軍陳司令調度有方、海陸軍將士勇敢聽命、纔能得此次大捷、但亦因我軍是信仰三民主義的、敵軍是無主義的、以有主義的軍隊與無主義的軍隊戰、故能以少擊衆、以一當百、而得最後勝利、故此次我軍勝利、即無異三民主義之勝利、政府之慰勞典禮、特加隆重者、此其一、

第二直接打倒孫傳芳、就是間接打倒帝國主義、孫傳芳老奸巨猾、實以軍閥而兼官僚、查其狡詐歷史、始則因王占元失敗而到江西、江西不能立足、又驅王永泉而奪福建、繼則驅段祺瑞盧永祥而竊據江浙、近更卑鄙無恥、反顏媚事張作霖、其計張及擁張兩個通電、便可知其人格掃地、但帝國主義者、則最喜歡利用他、因張作霖以土匪出身、吳佩孚亦驕矜剛愎、皆無大出息、而孫則頗能以圓滑手段、欺騙民衆及各方、故帝國主義者特加青眼、近日孫能反攻、其受帝國主義者援助之力甚大、今孫遭此巨創、一蹶不振、帝國主義者擾亂中國之陰謀、亦受莫大打擊、故此次大捷直接打倒孫傳芳、而間接打倒帝國主義、政府之慰勞典禮特加隆重者、此其二、

第三首都鞏固就是鞏固大局此次敵由烏龍山棲霞山及龍潭一帶渡江距南京各僅數十里、如不從速撲滅、則南京實甚危險、南京為總理之首都、數月以來、本黨同志集合於此、曾經迭次宣言、與首都共存亡、倘或陷於敵人之手、其影響及於各省極大、國民革命、便不易成功、此次我軍將士、能以大無畏精神、撲滅敵人、使首都鞏固、大局亦以鞏固、故國民革命能否迅速成功、可於此次勝利決之、政府之慰勞典禮特加隆重者、此其三、

吾人在此歡迎慰勞聲中、更有一事、當永遠紀念者、即此次為黨國奮鬥而犧牲之陣亡將士、彼雖求仁得仁、死有餘榮、但吾人實賴彼之忠心熱血、造成今日戰勝之榮譽、政府對於此事、亦正籌畫、不久擬在龍潭建立一種偉大之紀念物、以表哀悼、而垂不朽、我最親愛之海陸軍將士、深知非革命無以救國、非速完成國民革命無以建立三民主義五權憲法國家、故均屬本黨忠實同志、平日服膺總理遺教、此次血戰多日、勇敢百倍、卒將渡江敵人、完全解決、並使未渡江之敵、聞風膽寒、昨得捷報、江北敵軍、紛紛潰退、我軍長驅前進、已克復揚州等處、此尤我戰勝將士先聲奪人所致、今日政府在南京舉行慰勞典禮、然預料第二次勝利之典禮、不久當在北京舉行也、願我海陸軍將士速準備再往參加、(未完)

全國總工會進行改組

通過組織大綱十三條

漢口中央社消息、全國總工會改組委員、業經中央指定改組委員十一人、進行組織、昨日(九月三日)下午六時、在中央黨部議事廳開第一次會議、出席者陳公博、薛修、梅哲之、朱霽青、張鐵君、朱力一、王冕琳、譚重養、王祺等各改組委員九人、公推梅哲之為主席、譚重養為記錄、如儀行禮後、首由主席報告、略謂、本會經中央批准、並指派同志十一人為改組委員、今天開第一次改組委員會議、討論關於如何組織、如何進行事宜、本會為應付目前環境計、應即日組織成立、以便指揮全國各工會、次朱同志提議、對內對外、二種宣言、應即刻發出、並應即刻起草簡單、通電全國、議決、由工人部負責起草、繼通過組織大綱、並選舉職員、結果、舉出王法勤、薛修、梅哲之、三人為常務委員、張鐵君為秘書長、朱力一為組織部長、戚報提為宣傳部、最後討論工作計畫、決議、由常務委員起草、茲將組織大綱十三條附錄於下、㈠本會由中國國民黨中央執行委員會指定十一人至十三人為改組委員組織之、㈡本會之職務為辦理全國改組事宜、在改組期間攝行全國總工會職權、㈢本會設常務委員三人、由改組委員互選之、㈣改組委員會每二週開會一次、常務委員每週開會一次、但遇必要時得召集臨時會、㈤本會設下列各部、其職掌如左、㈠秘書處——掌管本會一切文件收發報告財政庶務交際事宜、㈡組織部——掌管本會所屬工會之組織指揮調查統計事項、㈢宣傳部——掌管本會宣傳教育通訊編纂及其他宣傳工作、㈥本會為規劃工人經濟設施增進工人利益、特設經濟委員會、㈦本會為指導工人政治活動與鬥爭特設政治委員會、㈧經濟委員及政治委員會及政治委員會組織法另定之、㈨本會秘書處設秘書長一人、各部設部長一人、各委員會設委員若干人、其人選不限於本會委員、由本會遴聘之、㈩本會委員會辦事細則另定之、⑪本會會址設國民政府所在地、⑫本組織大綱如有未盡事宜、得隨時呈請修改之、⑬本組織大綱呈請中央執行委員會核准施行、

武漢破獲共產黨全國總機關

漢口通訊、武漢衛戍司令部督察處長李潘西、近奉上命、督率員兵、查拿共黨、不遺餘力、迭次破獲共黨重要案件甚多、然以未得破獲共黨總機關、深恐潛滋暗長、死灰復燃、釀成巨禍、幸于昨日早、在保安里八十三號、破獲共產黨駐漢全國總機關當拿獲重要共產黨徒羅嚴一名、云係該黨總機關之總負責人、並搜出五次大會前各省黨務負責同志一覽表、及傳單書籍通告等件兩大箱、現該督察處以事關重大、當即一併呈解武漢衛戍司令部核辦矣、茲將該黨中央政治局貽害全國農工羣衆之通告、節錄其要如下、

▲通告　各級黨部同志們、此次國際擴大會議、關係中國問題的決議案中、對於國民黨工作、極力發展國民黨左派、使之成為「無產階級農民及被壓迫小資產階級的革命同盟」、最近蘇聯中央政治局也向我們提議、主張我們應以工農羣衆加入國民黨以充實其左派、(中略)今後各地工農羣衆、都應無限制的加入國民黨、須迅速執行、惟農工羣衆無限制的加入國民黨後、各級黨部并須注意下列五事、(一)產業工人中貧農中的革命份子、須盡量吸入本黨、(二)在農工羣衆中公開及擴大本黨的獨立宣傳、(三)在農工羣衆中極力暴露國民黨右派反動的具體事實、尤其在工人中攻擊右派的勞資協作說、在農民中攻擊勾結土豪劣紳的右派份子、(四)在農工羣衆中樹立我們實際政治爭鬥之領導權、(五)儘可能的將農工羣衆中的國民黨區黨部區分部拿在我們的手中、只可與左派合作、絕對不讓右派侵入、倘能力行上述五事、「工農羣衆無限制的加入國民黨」這一個辦法、越是本黨有勢力的地方、國民政府政權所及的地方和右派爭鬪劇烈的地方、越是要迅速切實執行、

膠東之會匪橫行

到處焚劫搶掠　水警改編陸軍

國聞社青島通訊云膠東沿海一帶、發現紅槍會匪、業經報告、茲據膠縣來人云、上月二十四日會匪首領鄧得奎李振古等、又糾合匪衆數千以勒匪為名、到處刦掠、凡商民殷實之家、金錢衣物、均被擄掠一空、臨行復將其房屋器具等放火焚燒、登山一望、非東村黑烟繚繞、即西莊火光冲天、慘酷之情、目不忍覩、故來城避難者、每日扶老攜幼、絡繹不絕、該縣長王天偉並未設法勦除、殊屬有負職責、查該會匪等、原為[illegible]自相殘殺、在李家溝之紅匪、約有數百、直搗黑匪巢穴、殺死黑匪五十餘名、受傷者不計其數云、又訊、山東水警廳自創辦成立以來、現已一年有餘、所領經費不過數月、近日該廳長孟傑三鑒於山東魚業不振、所部偷稻、迄無着落、水警前途、極抱困難、業經呈准魯張將所有全部水警改編為陸軍、成立一混成旅、水警職權仍交還陸警廳接收管理、聞孟已奉到明令、指任該氏為旅長、日昨該氏因水警人數不足、特召集各署長到廳會議結果、令各署長派員分途招募、補足一旅之數、孟氏將諸事辦理就緒後、即於昨晚乘車西上、向魯張報告一切矣、(八月三十一)

南京簡報

▲軍事委員會、頃接四十軍由前方來電、報告於庚日、(八日)克復滁州、獲敵軍械無數、我軍刻正乘勝追擊、敵向明光潰退等語、

▲第七軍第一師所部、完全駐紮城內、鞏固省防、聞該軍第十師有奉命開往前線作戰、刻正整裝待發、

▲南京戒嚴司令部、咨公安局以首都地方重要、深恐不法之徒、潛謀搗亂、希通飭各區署、每日派警四名、會同本部士兵、組織軍警稽查處、以便按區分段巡查街市、以維治安、現已組織成立、實行稽查、

▲財政部前令兩浙鹽運署、將浙鹽緝私統部、尅日裁消、該部昨接周運使代電、呈報實行裁撤統部情形、

▲江蘇省政府、以各委員因公赴滬、政務會議、遂無形流會、已有兩次未能開成、

▲省政府通令各縣長、地方供應、如有特殊情形、准由國省稅項下抵銷、(九月十日)

▲第三十七軍長陳調元、昨由甯回蕪湖、指揮北路軍事、由皖北進攻蚌埠、第三十七軍第二師副師長周鼎、定十八日由甯返蕪、

▲魯滌平部第二軍、已由漢開來、由南門入城、魯與程潛將乘楚振到甯、

▲財政部長古應芬、次長錢永銘、均呈請辭職、聞將以宋子文或孫科繼任、而以孫科呼聲最高、

▲武漢政府將於本月二十日以前遷甯、與甯方政府合併、

▲軍事委員會、以各校暑假期滿、均應從速開學、禁止各軍隊暫住學校、

▲第七軍第一師長李明瑞、召集全師官兵、昨在公共體育場訓話、(一)此次戰事之批評、(二)此次戰鬪應行注意之要點、(三)應繼續先烈犧牲奮鬥之精神、(四)應注意整飭軍紀、勉勵士兵、愛護百姓、(五)講究衞生、注意公共康健、(六)勤明訓練、增加戰鬪能力、

▲財政部會計司長俞希稷、奉部令派為浙江捲烟統稅副局長、定明日赴杭就職、

▲交通部因龍潭棲霞山等處戰事以後、交通雖經恢復、各軍所扣車輛、多未放還、特由路政司長趙世暄偕同技術委員會主任章以拔、及科長謝榮初等往滬甯路線調查索還、免碍路政進行、

▲軍委會頃發通告、頃接江山張師長貞世未電報、據撫州坐探報稱、共產黨葉挺賀龍兩部、業已竄入福建汀州、南昌方面無變動等語、

▲昨日中秋節、京中商務發達、市面安靜如常、民衆歡欣萬狀、(九月十一日)

杭州簡報

▲浙江省黨部改組委員會、均自動離職、省政府已派樓桐孫等七人、代理改組委員、昨已函催到會就職、

▲基督教青年會、現由省政府令飭由該會收回管理、惟此次經公用教育兩局組設機關後、損失頗鉅、昨已詳細抄單、呈請市政府賠償、

袁製　解毒精　徐謨題

主治　小便破膿　尿管刺痛　下疳痔瘡　腎囊濕爛　瘰癧串核　口鼻潰爛　包頭疳瘡　初起淋濁　遍體梅毒　魚口橫痃　婦女陰瘡　梅毒穿頂

(價目每瓶一元二角)

上海西新橋北首　濟華堂藥房發行

分設　鎮江　蘇州　又新街口　石路中市

各埠藥房先施永安新新公司均有經售函購寄費加一認明雞牌商標

華麗牌香煙

・注意空聽五只可換大洋五角・

△烟絲黃亮▽　△氣味醇厚▽　△裝璜華麗▽　△餽贈更宜▽

中國中和烟草公司出品

・廠址東有恒路・電話北四五五三號・

▲東路第一軍兵站總監部、十九分監部、昨向杭路局備車十九輛、裝運大批槍械子彈、及軍用品、附廿九號貨車、運滬輸甯、

▲省政府前民政廳長馬叙倫辭職後、與馬有關係之各科長科員、均自行辭去職務、現新人物先後登場、辦事公正、爲浙民造福匪淺、

▲浙江捲菸統稅總局長史家麟、今日（十一）上午十時、在局宣誓就職、軍政各機關均派代表參觀、頗極一時之盛、

▲東路軍二十一師駐杭留守處、六十一三兩團、昨向路局備廂車三輛、派員杜翅押運槍械子彈、附掛今日（十一）七次車赴滬、轉運前方應用、

▲杭州市使用電汽暫行法令、現省政府委員會付議決定、不日可公布實行、

▲津浦路機器廠廠長康錫慶、前日由甯來杭、當赴閘口機廠、與廠長陳壽明接洽要公、今日已附車回甯、

▲白總指揮先後電浙解欵各需三十萬元、省政府已飭財廳籌集匯解、

▲蕭山繭捐委員孔繼榮舞弊案、省政府已定十二日上午、爲第二次審期、惟是案頗爲社會上注意、旁聽者必夥、（十一日午後）

甯波簡報

▲隨蔣氏來奉化之第一軍一師一團一營兵士一營、與楊虎部隊兩連、及國軍一師二團二三兩營兵士、皆分調來甬、歸浙東警備司令部指揮、

▲昨晨新甯紹輪抵甯時、戒嚴司令部偵探何某、在乘客戴泰逸身畔抄出手槍子彈多件、

▲總商會報告兩年來維支地方經費收支相抵尚存洋十三萬九千一百二十四元九角二分七、

▲定海全塘本月來兩受盜刦、居民多扶老携幼、相率他避、

▲甬曹段鐵路工會、因前次加薪未達目的、昨日又向段長要求進行甚力、

▲紙業勞資糾紛案現已解決、版碼再加十二成牢了事、

▲走甬閩滬三處之海上飛帆船、於陰曆初九日夜、在伏龍山洋面遇大風沉沒、貨全失、人慶無恙、

▲鄞縣黨部昨日發表審查合格黨員、共百三十餘人、

▲在百貨商場及鼓舞台開演之的篤戲、市縣黨部及市政府省主張取締、函市公安局執行、

▲市公安局政訓處結束、經費係向鄞縣縣政府代借、茲縣政府已具呈報省政府、請求指撥歸還、（九月十日）

公電

▲南京來電　邵委員元冲鑒、電悉、値茲北伐進展之際、正黨員努力爲國之時、該員學有心得、才堪大用、正資倚畀、應仍悉心籌維、力圖進步、未可須臾稍懈也、所請辭去浙江省政府委員及杭州市長之處、着毋庸議、國民政府尤印、

▲陳鼐來電　（銜略）八月二十五日、案奉西北國民革命軍總司令馮電開、委任陳鼐爲西北國民革命軍魯邊招撫司令、兼東路軍第六十九軍軍長等因、奉此、鼐暫遵先總理遺囑、服從總司令命令、追隨武裝同志、努力北伐、完成國民革命工作、謹於本月九日遵令就職、除呈報外、謹電奉聞、西北國民革命軍魯邊招撫司令兼東路軍第六十九軍軍長陳鼐卯佳、

國際聯盟會續訊

路透十日日內瓦電　國際聯盟議會今晨集議時、法總代表白里安發言稱讚德代表史特萊斯曼昨日所發之議論、謂法德代表今可開誠布公以前所未有之儀式集議甚複雜問題、至於法政府所以不加入英美日三國海軍會議之理由、因法國以爲有限制的會議終歸失敗、即不然、亦無大成功且以爲此種工作由國際聯盟會爲之、較爲妥善也、公開的討論裁軍問題、可助成和平、波蘭計畫、渠所贊同、如有人要求法國參加廢止戰爭之神聖宣言、法國決不稍有猶豫云、星期四日瑛威代表演白羅所稱行政會中之行政會先秘密討論重要議程、然後提交行政會常會一節、今日英張伯倫法白里安皆有答詞、白里安稱、大國政治家雖在日內瓦會外談話、但從無以其決議强諸議會之意、因各人皆謀聯盟會之衆議僉同也、再大國政治家之談話、從無秘密不可告人者、張伯倫言及此事、謂聯盟會會員國之集議者、豈僅大國乃强、會外談話中之工作、不獨不妨碍行政會事業、且扶助其進行云、張伯倫言及裁軍事、謂渠欽佩德代表之膽氣與政治家風度、渠亦歡迎波蘭代表所提出之議案云、張伯倫評論不侵略公約問題時、謂如欲英國於擔保法德比邊界外、再擔保一切疆界、此爲不可能事、因此無異爲英帝國之分裂也、渠因忠於聯盟會、但先當忠於英帝國、卒於日內瓦海軍會議一節、渠承認此度會議之失敗、引起不寧、英國深以此失敗爲憾、目前將日內瓦草約舊事重提、渠不以爲然、渠意非至各方面有更變其心思之表示、遽開徒授人意之辯論、在實際上無所裨益也云、

日本最近對外貿易之贏差

東方十一日東京電　大藏省發表九月上旬日本對外貿易出口六千二百三十七萬三千圓進口五千二百七十萬二千圓出口超過進口九百六十七萬一千圓、

美法積極談判新約

路透十日華盛頓電　國務院因法國新稅則實行後、形勢一變、故囑巴黎美使立即向法政府開始談判新稅約、不必待至十月一日、

法內閣對俄使之不滿

路透十日巴黎電　半官消息、法內閣一致贊成照會俄政府、聲明爲保全法俄間良好關係計、宜撤回駐法俄使賴柯夫斯基、但因外長白里安刻不在巴黎、內閣會議未能決定此事、俟白里安由日內瓦返法都後、再行考慮、按法政府不滿意於俄使賴氏、因賴近曾簽字於俄人擔任扶助世界革命之宣言書也、

日本不㢠報復課稅

東方十一日東京電　關於印度增漲綿絲關稅率問題、外務省通商局長語人云、日本輸出印度之綿絲、占日本對印度輸出年額一億二千萬圓中之三千萬圓甚巨、但日人不望對之實施報復的課稅、將依精良之綿絲布之輸出、以補償損失、

新事業財源無着

電通十一日東京電　本年度新事業財源、刻由裁節經費調查、以謀支出、惟現調查所得、祇有一百萬元、三十一藏相、已命再調查、有擬將復興事業展緩者、復興局恐不應命也、

田中反駁民政黨

電通十一日東京電　定十五日在名古屋開會之愛知縣政友會支部總會、田中首相對義務教育全額負擔事、將反駁民政黨主張、云大都市不解小學教育本質、一般小村未有異議云、

正金股東反對減利

電通十一日東京電　昨日正金銀行總會、股東間反對減低紅利者續出、並有提出增資案者、正金以增資影響甚大、不輕爲之云、

陀羅琴之共禍

路透十日倫敦電　蒂爾西特傳來消息稱、立陶宛國陀羅琴地方發生共產黨亂事、現延及米美爾區、槍聲至日暮始已、死傷甚多、柏林路透訪員來電、據柯夫諾消息、黨人三百占據車站郵局及國家銀行、旋爲乘汽車馳至之軍隊逐走、死暴動者五人、傷數人、路透里加訪電謂據公報宣稱、當局即從事遏止騷亂、全國現安謐如常、

路透十日華沙電　陀羅琴共產黨舉事後、波蘭立陶宛邊界一帶之主軍多運入內地、

美國對冒險飛行之輿情

路透十日紐約電　狄特羅商務局服從輿情、已電致狄特羅脅榮號之飛行家、力勸其勿冒險作橫渡太平洋之艱難飛行、聞希利夫人亦電致其夫、略謂伊雖不欲阻止其飛渡太平洋之壯舉、但伊希望其明哲保身、乘輪返美云、

路透十日華盛頓電　海軍部維亞特中尉呈請設法阻止陸地飛機飛渡遙遠之水面、謂渠意此種飛行從由陸海軍爲之亦必遭遇凶終、況不能因以獲科學的價值、代理海軍總長愛白爾大將謂此條陳殊有見地、

飛行界雜訊

路透十一日東京電　美飛行家白洛克與希利所駕之飛機今晨由上海出發、因誤取迂程、致汽油不足、午後五時四十五分被迫降落於長崎附近之大村地方、茲定明晨飛至東京、

路透十一日東京電　蘇俄飛行家希斯太權夫今晨由東京郊外駕飛機取道大阪飛回莫斯科、由日飛機朝日號導之出境、送行者有海陸軍飛行家、及當地學生甚多、

▲雩都來電　各報館鑒、我軍奉令討共、所屬各師三十日在贛州渡口下總攻擊、敵渡河退却、我軍乘勝追擊至距會昌城十里之何子石、逆負隅抗拒、血肉相搏、我軍拚力進攻、敵勢大殺、本日始向瑞金逃竄、微日我軍克復會昌、潰散殘寇、現在追擊中、又賀葉兩逆當退却時、勒索商民十萬、祇得一萬、乃大肆姦淫、搶掠一空、逆兇狠殘暴、罪情慘激、乞一致聲討、第八路中央軍總指揮部政治部感（七日）印、

崑山通信

▲地方團體犒勞駐軍　第一軍第一師補充團及第十七軍第一師各部軍隊、先後來崑駐紮、地方治安賴以維持、昨爲中秋令節、地方團體託軍事接洽處代辦鮮豬二十隻、高粱一千數百瓶、由團體代表方還李節等親自分送各師團司令部犒勞士兵、（九月十一日發）

松江通信

▲水警駐紮之地點　松江水陸交通、匪徒易於出沒、滬杭甬鐵路橋樑、業經水警第一區撥派第一隊二分隊長葛國楨率隊船五艘、分駐各要隘、自莘莊起至楓涇止、均歸該隊長負責保護、計南大港涇駐船一艘、（泊洋橋）東莘莊一艘、北盤龍塘一艘、西楓涇一艘、（泊三十號洋橋）、惟轄境頗長、有再行呈請區長加派巡船、以資協助、未知能否邀准云、

▲禁烟局長易人說　松江禁烟局局長林梅生、不待戒烟藥品官賣局成立而先行就職、設局派警查拘民間私吸、勒輸罰洋數百元、設拘留所、甚將吸戶釘鐐作綁票式之行爲、舉動野蠻、松人大爲反對、將有絕大風潮發生、聞事爲省局所聞、有撤委另調之說、繼任者爲青浦董某云、（九月十一日發）

奉賢通信

▲銅角發賑之誤會　東二鄉賑務、縣委耆老翟際雲主持、經衆議發現洋、以免損費、當經翟偕同商界代表馮文川往滬、購物、各商家剔辨甚嚴、少數奸向順康錢莊、兌換雙角、共計七千餘角、均蓋有該錢莊印章、並由該賑務處、加蓋賑字小章、惟現在新角、銀色不齊、鄉民領賑徒、又從中翻弄、折扣收付、因之有發生銅角發賑之謠、事被翟君知悉、即出佈告、准以原角換兌、一方呈請縣署派員監驗、並由該錢莊來函証明、計一月來收回不滿千角、均仍由順康錢莊收取云、

嘉定通信

▲新任縣特委就職　本邑縣黨部特別委員黃子雄夏泰芬辭職後、業由省黨部加委徐植仁潘志久張來方李愼修爲縣特別委員、除李同志辭職不就外、其餘徐潘張三同志、均於本月九日上午到部就職、下午並開第一念七次特委會、議決推徐植仁爲常務委員、潘志久爲組織部長、張來方爲農工商部長、並聘吳甘卿黃子方朱士元陳其瑞印竹平爲常務部幹事、潘平之周達孫爲組織部幹事、趙鐵僧爲農工商部幹事、其餘宣傳婦女青年三部工作人員、照舊供職、並議決通告全邑各公共機關、自九月十日起、懸旗三天慶祝討孫大勝利、宣傳部工作人員、全體出發貼標語發傳單、並舉行演講云、（九月十日

無錫通信

▲搜查元大槍枝糾葛　前日夜間十時餘、三十一軍經查隊在梁溪路查得身穿軍衣形跡可疑之劉得功一名、供稱前在聯軍孟昭月部下當兵、去年孟失敗後、携有手機關槍一枝、盒子砲兩枝、手槍一枝、逃避來錫、將槍寄存廠餅沿河元大米行等語、該隊士兵即會同第五分局崗警押同劉得功至元大搜查未獲、當將行夥陶企周交與崗警帶往江陰巷第五公安分局暫押、該隊一面平西門外棉花巷、該行主蘇養齋家復查、亦未獲、當夜該局朱執鈞分局長因案情重大、未便擅專、即將陶企周移送公安局核辦、而該行主蘇養齋亦以不白之冤來自天上、於昨日已分呈吳團長趙營長宋公安局長申述一切、並謂本人開設元大米行已三十餘年平日安分營業、服務地方種種公益事宜、自思未落人後、並無私藏槍械情事、此次該兵所指、恐係倉卒間記憶錯誤、且私藏槍械理宜澈查、請求調查究竟、並請立將行夥陶企周釋放以免無辜拖累云云、陶企周於當晚由陶長豈具保釋出、原案則着手偵查不知如何解決也、

▲行政籌備員聯席會　本邑各市鄉行政籌備員、於昨日下午四時在四鄉公所開第四次聯席會議、出席者北下華少純蔡文偉、吳雲崧文炳欽趙臣、萬安實、南延章子贈、懷下唐屏周朱枚吉陳泰興陶、天下華永千蔣歐蔡胡寶三、開原朱雲泉蔣溪橙富安賈企會、北上謨照南、懷上嚴慰蒼、公推華少純主席、循例行禮靜默後、開會情形如下、（甲）報告事項、（一）主席報告領取驗捐經過情形、十六年第一次附捐、業於本月七日由局撥下洋八千零三十一元六角三分八厘、（各市鄉各配附表）（二）主席報告領取忙漕附捐附稅經過情形、略謂此次附稅前歸縣教育局領發、現託由縣政府款產保管委員會撥付、此次共計領得洋三千零九十三元五角一分七厘、由本會按照向例分派、（三）主席報告催詢二五國庫券經過情形、昨由本主席赴縣署催詢、得悉已由縣政府委託本邑江蘇銀行行長嚴錫蓀赴寧設法具領存根、以便赴滬掉換正式庫券、分發各戶、外傳由財政科長吳鑄如赴滬領取、則非事實云云、（四）主席報告調查屠宰稅情形、略謂屠宰稅向例專充教育經費、縣教育經費佔十分之四、市鄉教育經費佔十分之六、與各市鄉教育前途至有關係、故上次開會會議決由各市鄉分別調查、應請諸君從速調查云云、（乙）議決事項、（一）華少純提議公益騐行捐內教育經費應佔額數、應請公決、先由提案人聲明旨趣、略謂此案係由教育局來函請求、此事與地方經費及教育經費均有關係、故提出討論、即請公決云云、經列席諸君相繼發言、僉以各市鄉之情形不同、劃定成數頗多困難、結果議決函復縣教育局由各市鄉教育委員與各市鄉行政籌備員直接磋商、斟酌辦理、（二）華少純提議組織鄉政局案、議決於下屆會議時、從長討論、旋即分發公益捐後、散會、（九月十一日發）

鎮江通信

▲五八團移駐蘇州　駐鎮第一軍、第五十八團團長桂永清、此次龍潭之戰、由團長親率全團勇士、攻擊孫敵正面、功勞頗巨、刻聞奉何總指揮訓令調往蘇州後方駐紮、以資保養、該團長奉命後、已於今日將所有在鎮隊伍及在龍潭佈防隊、一齊集中開赴蘇州云、

▲水警署遷回原址　全省水警第五署本設瓜州、日前因孫逆反攻、佔居江北、該署長韋杰爲便利調遣船隻起見、特將五署辦公處、暫行移住鎮江後街、刻下江北戰事已定、從即日起仍回原處瓜州辦公云、（九月十日發）

板浦通信

▲江北盜匪猖獗　邇來江北一帶、客軍陸續過境、不負剿匪之責、縣警備隊能力薄弱、子彈缺乏、匪風因以大熾、焚掠淫殺、村落爲墟、居民蕩析、疲不安枕、誠浩劫也、昨日灌雲治西十里外顧莊、集土匪百餘人、暨旅盤據、殺死村民二、村婦一、剖腹抉腸、藉以示威、警備隊隊長李如彪會同緝私營軍隊往剿、時大雨日暮、且高粱遍地、僅遭暗算、未便迎剿、擬再約新壩帶聯莊會兜剿、在此相持時期中、附城農民、紛紛避難、距匪巢左右之農村被焚者、光餘燭天、望遠之如火山、城內居民、大起恐慌、日落卽閉城門、今晨濟江來電告急云、土匪集合濱兵、距城甚近、河北行人絕跡、電局遷至城內第六師範學校、城門將閉、西墟王營危在旦夕、緝私張統領據報、趕飭軍隊數百人、於下午四句鐘前往、隨帶迫擊砲二尊、炸彈百餘枚、另帶商泗陽軍隊、馳往會剿、大約不難撲滅、又東灌沭三縣知事、迭請各市鄉兵呈文、均束手浩歎云、

▲海屬各校之損失　省立第八師範、與十一中學合并、改爲海州中學、委黃淮爲校長、已暫手籌備開學事宜、嗣以江北發生變化、黃校長未能就職、校務暫時停頓、該校及附小因軍隊迭次借住、校具圖書儀器等件、損失殆盡、非短時間所能恢復原狀、海屬各縣、地方學校、所遭損失、亦與省校相同、現有數校、僅於李房、即窗櫺地板亦均拆毀、特開海事、本學期恐難開學、（八月二十六日發）

硤石通信

▲班輪暫停特開海甯　硤石開往各處之快班輪船今因潮汛、特於十七八兩日、暫行停駛、特開海寧、以便觀潮人士之往來也、

▲絲市旺銷價已上漲　硤石土產出品、以絲爲大宗、本年因時局關係、去冒亞無、故價步步下跌、日來戰事勝利、交通恢復、客蘇客人紛來探辦、故消路暢旺、價已上漲、目下看次每百兩、有五十元云、（九月十一日發）

嘉善通信

▲陶莊刼案近訊　陶莊鎮被匪於本月五日洗刼一節、已誌前報、茲悉縣長警所長於前日往該鎮履勘、並調查各被刼商店損失情形後、現已一律開市、計此次被刼三十九家、以姓源代典舖及駿華等爲最巨、總計損失約十萬元左右、現聞該股匪於刼掠陶莊後、復刦蘇屬莘塔周莊等鎮、逸入太湖、已由水警第二區長乘共和與武兩艦會同第三區協剿云、

▲五分所巡長停職　第五分駐所巡長周濤、因前日監署脫逃監犯王之培等、被人指爲有通同嫌疑、當由縣令警所暫將該巡長停職偵查、聞於昨日經巡官前往該處調查、並無通同逃罪確証云、（九月十日發）

嘉興通信

▲布廠工會改組　嘉禾布廠、於今春組織職員工會、工友工會、因精神上不相聯合、致辦事上每生掣肘、現在兩工會提議合併、籌備旬餘、已告就緒、九日下午、在春波橋堍關溪會館開成立大會、到黨部代表總工會代表馮如松（線業）仲耀東張公篤（錢業）孫蟠民（鞋業）徐鉛階（京貨帽業）朱靜山（襪業）徐志銘（綜成公司）等四百餘人、開會後、由主席朱保康報告開會宗旨、及宣布當選職員姓名、後由各代表相繼演說、最後表演餘興、宣告散會、

▲兩劫案之通緝　本縣漢塘區南姚浜鄉民盛其觀家暨馮家浜農民周天保家、上月先後被盜搶劫、並傷害事主、均經餘賢警所呈縣所長勘驗屬實、呈報縣政府轉呈省政府察核、茲經省政府通令各屬警務機關、一體協緝兩案贓盜到案訊辦、

▲整頓兩縣獄署　省派視察各縣監獄員蔡福、此次至嘉屬考察、對於桐鄉、海鹽、兩縣監獄、於衛生上、教育上、暨工場方面認爲辦理均有欠善之處、特具詳細報告、呈省察核茲由省政府令知桐鄉馬縣長海鹽趙縣長逐款整理、以重獄務、

▲强姦幼女駭聞　在北門外柴場灣開設油條店之江北人阿三之弟阿四、前日因獸慾衝動、竟將八歲幼女朱阿根、强行奸污傷女下體血流滿袴、經女母覺察將女送請三一婦孺醫院療治、一面報警請究、奈阿四已畏罪潛逃、當將其兄拘案、限交阿四到案訊辦、（九月十日發）

蕭山通信

▲上忙糧銀展緩加罰　蕭山本年上忙冊丁、開徵已屆三月、照例本月應處罰金、距本屆秋令、各鄉田畝、蝗蟲爲災、無力完納、迭經民衆請求展緩處罰、茲悉省政府、業經照准、由財廳令縣、准予展緩一月、自十月一日起、實行加罰、以恤民艱、聞呂縣長奉令後、即行布告周知矣、

▲勞資仲裁辦理結束　蕭山臨時勞資仲裁委員會、照章三月爲期、現屆期滿、該會辦理結束、所有未了事宜、均經移交縣黨部改組委員會暨縣政府接收、業由常務委員黃嘯侯、縣長呂衡、布告繼續辦理、所有勞資雙方、仍應按規各自遵守、毋得稍事逾越云云、

▲南沙烟葉價格疲滯　蕭山東南一帶沙地、爲出產烟葉之區域、每年暢銷於外埠者、計有數萬元之鉅、本年產貨較旺、堆積如山、因受時局影響、以致銷路疲滯、一般鄉民速欲脫貨求財、祇有將價減跌、茲查最近行盤、頂貨每擔十元零八角、脚烟每擔僅售七元左右云、（九月十日發）

紹興通信

▲自治委員通令撤消　紹興縣政府奉省政府令、限日撤消自治委員職權、已通令各委員遵照辦理、如有自治未了事宜、限即呈縣辦理、仍將撤消日期具報備查云、

▲電復庫券還本付息　紹興縣商會昨奉浙江財政廳復電云、查二五庫券係指定上海中國交通兩銀行爲經理還本付息機關、所有到期本息應直接向上海該兩行領取、仰即知照云、（九月十日發）

合肥通信

▲天熱時疫盛行　邇來時交秋令、本邑天氣仍酷熱不耐、儼如盛夏、因是近來時疫極盛行、患者多不救、患者以幼年居多數、死亡甚速、不一日即斃命、此間時疫醫院及各醫院、患是兩項疫症求診治者、日必數十起云、

▲學校無形停頓　本邑中級高小男女十餘學校、今春三月間因時局不靖、地方發生戰事、各學校遭兵燹、校具損失、均已無形停頓、近來金風薦爽、暑期已過、各學校例應開學、而地方又發生戰事、居民均紛紛四出避難、各學校均不能照常開學、無形停頓、莘莘學子、大有失學之患云、（九月一日發）

不肖生著　社會小說　留東外史

[illegible]

烏鷄白鳳丸惟我號最精良

精美保證書函索卽奉

治效

[illegible]

吉生嬰兒日增肥碩

推原其始實由嬰孩自己藥片之功力也　其爲父親者之謝函如左　東三省吉林省城吉長報館丁普香先生來示云鄙人小兒初生時常患微病如傷風出疹等項幸經購買嬰孩自己藥片常予服食不惟疾病不生且日加肥碩鄙人夫婦觀此肥兒之狀態益增家庭間之快樂推原其始實貴藥局良藥有以致之也特附上小兒吉生五足月之照片一紙略以鳴謝並望有兒童之家同爲購服也　嬰孩自己藥片乃是韋廉士醫生爲嬰兒及小孩特製之靈藥如小兒腸胃積滯等症或寒熱出牙痛苦或驚風痰厥感冒傷風蛔蟲等患均可療治凡經售西藥者均有出售或直寄郵票大洋六角至上海江西路六十號韋廉士醫生藥局原班郵奉一瓶可也每六瓶大洋三元郵力在內

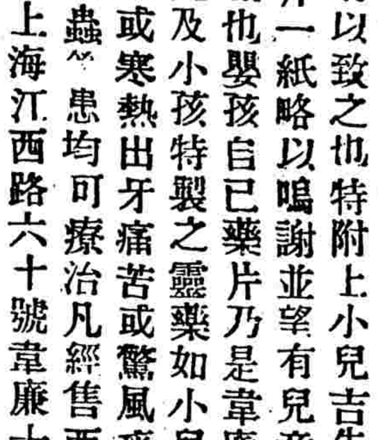

氣管枝炎

助肺呼吸香膠

喉頭發癢　咳不歇聲　推其致病之由　不外外感風邪　掀動肺火上灼　而爲氣管枝炎　新涼天氣　此症頗多　而傳染亦最易　若不速治　必爲肺癆之漸　盡速進服　日含化數次　每次二三片　輕則當日　重則三天　必定全愈　他如幼孩百日咳　中年傷風乾咳　老年痰塞劇咳　均屬對症之神藥也　每盒二元　每打廿元

上海四馬路　五洲大藥房啓　各大藥房均有出售

花柳場護身寶

涉足花柳場、難免傳染、梅毒　淋濁　下疳　魚口　便毒　橫痃　泡瘡　癬疥　重者不能行動、輕者冬痛叫苦、服搽哈蘭十六零六、內服外搽　藥到見效、重則服搽數日即能恢復行動、輕則服搽數時即消失痛苦、誠連服連搽、無論何種毒症、除根絕患、欲涉足花柳場者之護身寶也、

價目　內服六零六每瓶洋一元七角五分　外搽六零六每盒洋一元一角

上海四馬路中太和大藥房總發行

國內外分店及各大藥房均有出售

簡報

▲漢口匯水漲過二千七百兩、近因下水雜糧發動、出戶較多、故而轉跌至二千二百四十兩看鬆、

▲濟通輪船由牛莊運到煤二千五百噸、

▲大新丸由營口運到煤二千二百五十噸、

▲薩門魚號盤要十三兩、還過十二兩五錢、不肯售、

▲新北京輪船復班、定十三日開往甯波、

標金

金市初穩後堅

結果較節前高一兩一錢

昨逢星期日、海關暨中外各銀行西商等均事休假、所有國內外匯兌並外股等概無報告、惟大條來電、近期未動、遠期長〇六二五、計同爲二十五辨士半、美銀價仍計五角四分二五、外匯僅美對英降〇九三七五、英對美如故、同計四元八角六分一八七五、英對日小〇六二五、爲一先令十一辨士三一二五、日美亦小一二五、計四元七角、英倫先令仍計二先令六辨士半云、

昨日金業交易所因逢禮拜日、向例祇有上午一小時營業、市場內買賣平定、大致尚屬買戶較衆、市況似乎趨堅、其價初穩後堅、結果較之節前(九日)復好一兩一錢、而大條遠期微長、日英日美亦小、不因而降、反趨好而緣以人氣高昂、買過於賣、遂轉弱爲強焉、十月份自十點五十分開盤、比較九日收市加大二錢、計三百八十六兩四錢、是後金價因市氣人心甚形堅韌、故逐步高至三百八十七兩七錢、至後平和、僅計三三錢盤旋、由八十七兩七錢小至八十七兩一錢、復回高至八十七兩六錢、至十一點半後到過八十七兩、迨十二點鐘閉市仍好、收盤價計三百八十七兩三錢、比較九日漲起一兩一錢、一小時之間、最大價三百八十七兩七錢、最小價三百八十六兩四錢、高低相差一兩三錢、飾金仍兌洋五十七元半云、

釐拆

釐疲拆張

▲洋釐 昨日釐市甚爲寂弱、公會內買賣閑散、蓋因星期、到銷均鮮、柒中及錢銀行並滙廣帮僅有少數交易、釐價較節前復稍低落、計早市七錢二分三厘五、比九日收市小去三毫七忽半、午市七錢二分三厘六毫二忽半、減落二毫五、小同行做開江南小洋上午六錢二分半、午市六錢二分六厘、已小二厘、雙毫似穩、早市五錢九分四厘、午市五錢九分四厘七五、同大二毫半、惟進出均極稀少、銅元又見賤落、比之九日加長一千文、爲三百八十八千五百文、衣牌遂亦加大六文、計二千八百十一文、角坯大一文、爲二百三十一文、貼水仍爲五十文、惟烟兌店輔幣及銅元依然相仿、未有若何升降云、

▲銀拆 昨逢星期、銀行照例休假、出入寧寂、各莊收解亦然寥落、惟銀根明鬆暗緊、是以拆息遞增一錢、上下午同開一錢、蓋因今日(星期一)開關、各商應解之款頗巨云、

棉紗

上週中外紗市一致步漲

三品期紗各月漲五元六至七元四角
雲標紗各月漲四兩七至九兩五錢
本週客帮共銷現紗五千七八百包
買價差漲五六兩之鉅

上週大阪現紗、市況尚堅、結果二十支藍魚漲一元、紅財神漲一元、十六支福島漲四元、三馬漲四元、再將收盤比較錄後、(單位日元)

大阪現紗	前週價	本週價	比較
二十支藍魚	二五四・〇〇	二五五・〇〇	大一元
又 紅財神	二三三・〇〇	二三四・〇〇	大一元
十六支福島	二二六・〇〇	二三〇・〇〇	大四元
又 三馬	二二六・〇〇	二三〇・〇〇	大四元

▲現紗 本埠客帮方面、全週總計共銷現紗五千七八百包、比前週減少一千三四百包、買價差漲五六兩之譜、計內地帮進一千六百包、漢口帮進一千二百包、江西帮進一千一百包、四川帮進四百包、寧波帮進四百包、廣東帮進三百包、汕頭帮進三百包、北帮進二百包、其他各帮共成交零星二三百包、同行方面約進二千包左右、茲將全週做開高低行市列後、(單位兩)

支數	紗名	最大價	最小價	
二十支	仙桃	一七一・五〇	一七〇・〇〇	
又	立馬	一七三・〇〇	一六九・五〇	
又	水月	一七四・五〇	一七三・〇〇	
又	牧羊	一六五・五〇	一六一・五〇	
又	雪鵬	一六八・〇〇	一六三・二五	
又	藍鳳	一六九・〇〇	一六八・五〇	
又	炮台	一六五・五〇	一六〇・〇〇	
又	鴻福	一七五・五〇		
十六支	大發	一六一・七五		
又	人中	一五五・〇〇	一六〇・五〇	新貨價
又	至	一五三・二五	一五〇・二五	老貨價
又	仙桃	一六七・五〇	一四九・〇〇	
又	豐年	一六七・五〇	一六六・五〇	
又	藍鳳	一六二・〇〇	一六六・五〇	
又	日光	一六三・五〇	一五六・五〇	
又	雙象	一五九・〇〇	一五九・二五	新貨價
又	至	一五〇・五〇	一五七・〇〇	老貨價
又	金魚	一五五・五〇	一四九・〇〇	新貨價
又	至	一五四・〇〇	一五四・五〇	老貨價
十二支	雙鳳	一五四・二五	一四八・五〇	
十支	金雞	一四八・〇〇	一五一・七五	
又	荷蜂	一五一・〇〇	一四六・〇〇	
又	大發	一五四・〇〇	一四四・七五	
又	魁星	一四八・〇〇	一五三・〇〇	

▲期紗 物品交易所雲鶴標準紗、上週交易稍暢、市價隨美棉上漲、各月均比上週漲四兩七錢至九兩五錢、三品期紗亦比上週漲五元六角、至七元四角、茲將三品及雲標、收盤比較列後、(三品日元)(雲標兩)

三品	前週收盤	本週收盤	比較
九月期	二三八・二〇	二四五・四〇	大七・二〇
十月期	二四一・五〇	二四七・二〇	五・七〇
十一月期	二四四・四〇	二五〇・〇〇	五・六〇
十二月期	二四六・七〇	二五二・四〇	五・七〇
一月期	二四七・六〇	二五四・七〇	七・一〇
二月期	二四九・六〇	二五七・〇〇	七・四〇
三月期	二五一・三〇	二五八・六〇	七・三〇

雲標	前週收盤	本週收盤	比較
九月期	一四八・四〇	一五三・一〇	大四・七〇
十月期	一五二・三〇	一五九・〇〇	六・七〇
十一月期	一五四・五〇	一六二・五〇	八・〇〇
十二月期	一五六・二〇	一六三・九〇	七・七〇
一月期	一五六・五〇	一六六・〇〇	九・五〇
二月期	一五七・〇〇	一六六・六〇	九・四〇

星期日雲標紗市況

客帮現紗未有消息

▲期紗 物品交易所、雲鶴標紗、星期日亦做半日交易、市況因美棉連跌兩日、賣氣較增、各月跌六錢至一兩八錢、成交七八百包、茲將該所收盤價錄後、

月期	收盤	比較
九月期	一五四・〇〇	—
十月期	一五七・九〇	小一・一〇
十一月期	一六一・七〇	〇・八〇
十二月期	一六三・四〇	〇・五〇
一月期	一六四・二〇	一・八〇
二月期	一六六・〇〇	〇・六〇

棉市成交極一時之盛

上週棉市飛黃騰達、蒸蒸日上、成交之暢、可稱盛極一時、爲近數年來所罕覯、美棉估計之減收、實爲人心激昂之唯一原因、况目前廠底空虛、需要方殷、故市面遂有此特殊之秀麗也、全週陝新貨共做開五萬五千〇二十包、較前一週增三萬〇〇八十八包、內中陝貨計五千六百六十包、新貨四萬九千三百六十包、到貨計餘姚花共一萬八千〇六十四包、南市出數共十二萬斤、北市六萬斤、收價自五十四元至四十七元不等、茲再將開出各花價比較列後、

種類	最大價	最小價	成交數
通州花	四三・二五	—	三〇〇
靈寶花	五二・〇〇	—	五〇〇
南市花	三九・九五	三九・五〇	六〇〇
火機花	四〇・〇〇	—	三〇〇
陝西花	四三・七五	四二・〇〇	二九六〇
新火機花	四二・〇〇	四一・五〇	五八〇〇
新太倉花	四三・〇〇	四二・〇〇	六九〇〇
新通州花	四五・〇〇	四三・〇〇	二一〇〇〇
新陝西花	四四・〇〇	四二・〇〇	四八〇〇
新姚花	四一・七五	三七・八〇	一〇八六〇

星期日之棉市

昨(十一日)星期日、紐約棉市、以利物浦市況不佳、氣候良好、及大來賣出而跌、計各月期價如下、

月期	價	比較	月期	價	比較
十月期	一二・六〇	小・七六	三月期	一三・一〇	小・八〇
十二月期	一二・九〇	小・七六	五月期	一三・二五	小・八〇
十二月期	一二・九〇	小・七七	現貨	一三・八〇	小・八〇
一月期	一二・一八	小・二四	現貨	一二・四五	小・二三

利物浦棉市

孟買棉市 本埠棉市均休業、到貨計餘姚花一千五百包、價未開出云、

絲繭

上週中外絲繭市況

▲滬埠絲市轉呈清堅

上週中滬埠洋莊絲市轉呈清堅、全週祇共成交滬白絲十包、川鄂黃絲四十包、輯里乾經四十五包、反車乾經二百七十包、價均堅漲、推原其故、緣美綢廠以美國婦女邇來競尚華裝、喜服華式絲綢、定貨大盛、對於我國絲經、需求益殷、前兩週雖已拋成近遠期絲經爲數不弱、然祇敷一二月之供給、上週中紐約仍有電至、按照前價、囑爲繼續拋購、而各華絲商以各廠工潮未平、職工要求續加工資、加以繭價不鬆、絲本益昂、各廠商前拋與美莊之大批近遠期廠經、若照中身絲價、每包須虧本四五十兩、若上中身拋價統扯、尚可稍獲微利、查前數週各廠商廉價承拋美莊期絲、良以美銷疲滯已久、不惜讓價拋售、以冀引起歐銷之繼起、詎週間法綢商仍嫌華絲價昂、義絲較廉、對於華商發往里昂之期絲電報、仍乏轉機、是以週間祇美莊稍補缺貨、華絲市面仍難繼續進展、華絲商現以歐美絲價不懈、各廠職工要求太奢、工會調解終難就範、對於絲市前途、均抱悲觀、即態度亦均消極云、

▲海外華絲價尚稱堅定

(紐約)週間各綢商對於白絲經期現各貨、均有續進之意、歐以滬埠去電價益高翔、故均轉趨觀望、滙率雖旋長旋縮、而華絲價仍平定、(里昂)上週里昂市場、義絲價仍較廉、華白絲價均昂、廠商均無意進取、華絲價平疲、(英印)英倫高廠經需要已起、各廠商去電價仍堅持、廠濾欲行又止、印度黃白粗絲雖稍有需要、奈希望價小方腳、市呈清堅、(橫濱)週間日絲市面初堅後疲、蓋以歐美銷胃停滯、不得不讓價求售、惜交易仍難轉暢、期現絲各跌一二十日元、茲將上週中海外市場華絲價列表於下、(紐約每磅價單位金元里昂每基羅價單位法郎)

絲別	紐約	里昂	絲別	紐約	里昂
高等滬白廠經	六・四六	三九二	上等輯里乾經	四・〇八	二四八
上等又	五・七六	三四八	中等又	三・四九	二二四
中等又	五・四二	三二四	下等又	三・二八	一九八
下等又	五・〇三	三〇三	上等輯里大經	三・四七	二一三
上等黃廠經	五・六四	三三八	下等又	三・一七	一九五
上等川黃廠經	五・三〇	三二一	上等輯里白絲	二・七九	一六二
上等八關厰經	二・七四	一六一			

▲乾繭市面益呈堅俏

上週中本外埠乾繭成交尚稱不弱、緣週初各廠商對於春繭補購益殷、而各繭商乘機抬價、堅持益力、廠方因需貨工作、不惜高價拋購、繭價有漲無跌、週末各廠商因工潮故、進貨稍懈、市面轉疲云、

▲黃白絲頭價仍步跌

上週中本埠絲頭市價竟至跌無可跌、查歐美各莊以海外廠銷不暢、抑價仍力、華絲商中、除一二零星貨主以秋節已屆、需款周轉、不惜廉價拋售、故最長叶已進一百三十兩關口、蘭衣雙宮過顧等貨、日銷胃雖不寂寞、而價亦平疲、里昂標準價仍傾跌、黃貨每基羅開價十一辨士、較前週又跌半辨士、白貨九先令十二辨士二五、較跌一辨士二五、

▲華絲輸出六百餘件

上週中華絲由滬輸出仍難轉暢、緣週間祇有美郵船約非遜號出口、故祇裝出黃白灰各絲經二百三十五件、茲將上週中裝往海外之絲額暨分類總額列表於下、(單位件)

輸往地	輸出額	輸出絲別	輸出總額
歐洲	三五件	白廠經	四二五
亞洲		黃廠經	三〇
美洲	六〇〇件	白絲經	一二〇
		黃絲經	
		灰絲經	六〇件
共計	六三五	共	六三五

茶市

上週茶市先疲後暢

上週間本埠洋莊茶市、轉呈活動之趨勢、全週成交祁寧等路紅茶、及路莊土莊等路綠茶、總計一萬六千八百九十六箱、較前週減銷六千三百九十六箱、查上週綠茶市面、週初英法行家、均以海外來價太小、不敢孟浪進貨、及至星期三四、摩洛哥訂購珍眉電報、紛至沓來、市面頓呈發展之象、婺源高莊珍眉、銷路最俏、屯溪遂安之貨亦相繼暢銷、現下上中莊之茶、存底均告缺乏、歙縣溫州土莊之低莊貨、協和錦隆怡和同孚等行、均起動辦、惟售開市盤、高莊貨、殊趨堅强、低莊貨、依然低弱、至貢熙一項、無甚變動、蓋俄國協助會改銷法莊、總觀綠茶市面、仍以珍眉針眉珠茶等何爲最佳、祁寧等路紅茶、英俄兩莊、搜買仍不遺餘力、惟高莊貨、完全售竭、上週成交之貨、純是低莊、但亦不斷需求、是以溫州兩湖等路之貨、英莊開始採辦、但此項低莊茶價、較開盤之初、已跌八七兩至十餘兩不等云、茲將前上兩週成交箱數及存底列表比較於下、

▲成交比較表

茶名	前週成交箱數	上週成交箱數
珍眉綠茶	四一七九	五六一五
貢熙綠茶	二五二三	二五八二
針眉綠茶	[illegible]	一五八八
大帮綠茶	[illegible]	[illegible]
蝦目綠茶	[illegible]	[illegible]
貢珠綠茶	[illegible]	[illegible]
鳳眉綠茶	[illegible]	[illegible]
圓熙綠茶	[illegible]	[illegible]
蔴眉綠茶	[illegible]	[illegible]
蛾眉綠茶	[illegible]	[illegible]
芽雨綠茶	[illegible]	[illegible]
秀眉綠茶	[illegible]	[illegible]
珍眉陳茶	[illegible]	[illegible]
貢熙陳茶	[illegible]	[illegible]
秀眉陳茶	[illegible]	[illegible]
平水綠茶	[illegible]	[illegible]
祁門紅茶	[illegible]	[illegible]
寧州紅茶	[illegible]	[illegible]
兩湖紅茶	[illegible]	[illegible]
祁花香末	[illegible]	[illegible]
長花香片	[illegible]	[illegible]
寧花香末	[illegible]	[illegible]
寧花香片	[illegible]	[illegible]
溫州紅茶	[illegible]	[illegible]

▲存底數

茶名	箱數	茶名	箱數
路莊	四六一六	土莊	一二〇六
平水	三一七七	工夫	四五三〇

糖市

上週糖市由疲轉堅

公會處昨開二萬一千五百包
進戶踴躍非凡

上週糖市經過漸見佳象、一方爲公會處之宣傳漲價、人心被其吸引、趨向實進、一方長江運輸恢復、消路活動、以此東糖由疲轉堅、最後並且比開價提升N八兩六錢二分半、YT八兩五錢七分半、均漲七分半至五分、四號YP八兩八錢、AR八兩七錢半、YS八兩六錢半、均照開盤成交、但見硬氣、故昨日公會開盤進戶踴躍、計成交二萬一千五百包、其貨類分類特列表如下、(單位兩)

貨嘜	包額	價格
大里丁	一、〇〇〇	八・六五
又 N	三、〇〇〇	八・六〇
神戶 PX	一、〇〇〇	八・七五
PK	一、〇〇〇	八・五五
PO	五〇〇	七・三〇
台灣 EO	一、〇〇〇	八・六〇
EK	一、〇〇〇	八・六〇
FB	五〇〇	七・三〇
明治 YT	一、〇〇〇	八・五五
YS	一、〇〇〇	八・六五
YP	二、〇〇〇	八・八〇
明節 YP	一、〇〇〇	八・七五
YT	三、〇〇〇	八・五五
YRO	二、〇〇〇	八・三〇
大正 AR	一、五〇〇	八・七〇
AW	二、〇〇〇	八・五五

又該處所存東冰、據云有七千數百箱、在昨日標售者、祗福字五百箱、壽字一千箱、A五百箱、及至開盤、買戶寥寥、祇售A嘜二百箱云、

米糧

洋米不易轉機

▲洋米 本街內地兩帮相機動辦、其他外埠因交通阻梗、諸多困難、衆之存底豐厚、一時恐不易轉機、昨開一號西貢米三千包、價十一元至十二元七角、又二號西貢米二千五百包、價十一元八角四分至八角、又佛米五百包、價十元〇九角半、又小絞米七百包、價十一元至十一元九角半、又[illegible]米[illegible]五百包、價[illegible]二角、

▲江西米 到滬兩平、後源續有、被洋米存厚、遂帶不振、爭各帮採辦尚有、市勢平平、昨開機晚米四百三十八包、價十一二元四角半至一角、

▲湖米 已到千餘包、尚未見樣出售、

▲黃豆 大連豆車來廠方均有動辦、市形平穩、漢口豆來源絡繹有到、本街閩廣帮等進辦、市稱平定、惟九江豆因到稀停缺、勢頗堅固、昨開大連元豆五車、價四兩六錢一分至五錢七分、又漢口早黃一千包、價四兩〇七分至三兩八錢半、又漢口車豆一百十三包、價四兩一錢、又蕪湖靈豆一百三十七包、價五兩三錢、又蘇州黃豆一百六十一包、價四兩二錢半、又南京黃豆一百四十包、價四兩〇七分、

▲紅棗 江北鄉莊等帮採辦尚旺、因底存堆積、故市無甚上落、昨開大包七車、價二兩八錢二分、中包二兩七錢半、

▲小麥 廠銷呆滯不動、市屬平疲、

南北貨

金山枝市轉挺秀

▲金山枝 湖南九江俱有吸進、新桃津市其俏、前以到滬銷稀、市面步趨下落、日來之湖南九江各帮、交通已可復原、故亦有鉅大吸買、開盤漸形緊秀、昨已辦定者有五百餘箱、市況就此一振、價格無形提高一二兩云、

▲胡桃 存底已將告罄、新貨各路出產、腰濟等俱告獻新、惟貨身潮濕、受主不貪、故尚未有抵申、天津昌平桃、如盤到六包、開申十六元、二盤十五包、因辦客衆多、市漲二十元、此貨明後均可到申、屆時尚有一番銷俏也、

工商

▲華僑學界聯袂參觀月宮飯店 緬甸華僑林鑑君等君來滬調查國貨、昨偕兩華運動選手唐福祥君等到北四川路月宮飯店跳舞場參觀、當由經理徐處主任招待、領看各項工程、並詳述種種計劃、林唐兩君深贊工程堅固、計劃週詳、並謂國人自營此種事業、亦是挽回利權之一途、極盼諸君努力奮鬪、勿落大華飯店卡爾登飯店之後云、現林唐兩君已分別首途南渡矣、

▲同和祥呢絨綢緞洋布號開幕大廉價 愛文義路小菜場東首同和祥呢絨綢緞洋布號、擇於八月十八日正式開幕、特舉行大廉價三十天、該號所售之應時各貨、如毛貢呢花素嗶嘰國產綢緞絲葛線春線葛等、一應俱全、以及名廠線呢布帛無不應有盡有、各貨之花樣、均係特別新奇、貨料優美、開幕期內除照平時大減價外、特再足尺加二、以答惠顧者之雅意、該號電話閘北西字八百四十二號云、

▲大觀園浴室三週紀念減價贈品 北泥城橋堍大觀園浴室、爲滬地高等浴室之一、內部佈置清潔、坐位寬暢、器具精良、空氣清爽、處處以適合衛生爲宗旨、其他如侍應之週到、價格之低廉、素爲顧客所稱道、今以時值三週紀念、爲酬答顧客起見、自中秋日起、舉行浴券大減價七天、並贈送民爺烟草公司第一次出品最上等大橋牌香烟一盒、以示優異云、

▲老介福發售另頭駱駝絨 先達絲毛紡織廠出品國貨紬毛寬緊條子駱駝絨、品質精良、定價低廉、久著盛名、茲聞該廠一種另頭駱駝絨、在二馬路老介福綢緞局發售、購者非常擁擠、大有供不應求之勢、其價自四角起至六角云、

▲三星廠增設旅價部 南京路石路西首三星廠棉織發行所、昨日起、星期日全天營業、門市極爲擁擠、各貨咸一律減價、自六折至九折不一、並增設特別旅價部、將牙刷、鞋油、擦銅油、拖鞋、窗帘、門帘等貨、格外削價廉售、二樓布疋部、花式更多、自由布每尺售九分、各色花標每元五碼、電光布每尺二角四分、皆洗不退色云、

▲大橋香烟第一聲 勞合路口民爺公司新出品大橋牌十枝裝香烟、於中秋佳節發行、本埠各烟紙店均有出售、購者紛至、奈醇色香味三點確在舶來品之上、是以供不應求、該公司趕緊製造、且第二種(大紅蝠)上等香烟、亦將次第出現矣、

電影

▲「血淚碑」昨日開映 明星影片公司新片鄭正秋導演之「血淚碑」已於昨日起在六馬路中央大戲院開映、日戲未至三時、樓下已告滿座、迨開映樓上亦賓滿座、當血淚碑字幕現出鄭正秋、丁子明、阮玲玉、王獻齋時、全座皆拍掌、見有咖啡之字幕、則又鬨堂大笑、按此片字幕、全由鄭君自擬、無論與劇情爲間接或直接之語、皆含有諷刺之意、且字句音韻、頗合歌調、故婦女尤爲歡迎、而各演員表演之眞切、復能處處動人、昨晚樓上包廂中一女客觀至梁似珍痛哭泣法、解至刑場時、女客竟號淘大哭、於此可見此片感人之深云、

▲蠟燭影片公司開攝「三啞奇聞」 蠟燭影片公司、籌備一月、今已着手開攝第一片「三啞奇聞」、該公司聘員、十之八九爲開心公司原人、故一切進行、非常順利、彼等在影片界頗多貢獻、如提倡滑稽劇神怪劇古裝劇等、往往每出一片、卽成影片界模仿之標準、今「三啞奇聞」又另闢一新徑、情節離奇、別開生面、想他日接踵而起者、必頗不乏人也、

▲預購美人計戲票者之踴躍 本埠中央大戲院、定於舊曆八月十九日起、開演純粹古裝歷史巨片美人計、該片名重藝林、哄動遐邇、中央爲避免臨時售票擁擠起見、特於中秋節起、開始預售戲票、據聞前昨兩日、已陸續售票二千餘張、具見羣衆歡迎該片之熱烈、又聞大中華百合影片公司、昨得天津明星大戲院來電云、該院於中秋日開映美人計、是日夜上座六千餘人、爲津埠罕有之盛況、以後各日之座位、亦已預定一空云、

▲「女兒國」公映有期 天一青年影片公司邵醉翁李萍倩導演之「女兒國」、卽探行者大戰蠍子精、由玉梅倪紅雁黃小雅等主演、劇情至爲緊湊、片中有「解腸山」「琵琶洞」「南天門」「金殿」諸背景、俱各偉麗幽邃之致、茲聞已定八月三十日起、在中央開映、屆時並擬請天青劇社同人表演愛美新劇、開談社第二劇已編排就緒、注重表演和動作、其劇情之奇峯、描寫之奇詭、較第一劇「一個[illegible]」[illegible]

市價一覽

▲金市 九月十一日星期日

大條銀 近期 [illegible] 遠期 [illegible]
美銀價 五角五分二五

●十月份標金 (單位兩)

上午開盤	三八六・四〇
最大價	三八七・七〇
午時收盤	三八七・三〇

▲銀樓飾金 (單位元)

銀樓同行足赤飾金	五七・五〇
又	五一・七五
水寶餘滬字號飾金	五七・〇〇
又	五五・〇〇
恒孚首飾銀	五八・〇〇
恒孚上足首飾金	五一・七〇
銀樓新同行收進	五六・五〇
又	五四・〇〇

▲銀洋錢市 早市 午市

[illegible]

▲各國票價

[illegible]

▲麪粉市

[illegible]

▲火油市

[illegible]

▲本廠粗布

[illegible]

▲上週上海證券物品交易所公定市價表 順手十六支棉紗(雲鶴標準)

[illegible]

▲新紗物品交易所 順手十六支棉紗(雲鶴標準)

[illegible]

▲斜紋

[illegible]

●以上均每疋之價

▲國產呢絨嗶嘰 (單位兩)

[illegible]

▲滬南米市

[illegible]

▲杭州市況 (九月九日)

[illegible]

▲硤湖米市 (九月九日)

[illegible]

▲無錫市況 (九月十一日)

[illegible]

▲蘇州市況 (九月八日)

[illegible]

旅行一覽

▲輪船滬口報告 九月十一日滬口

[illegible]

▲輪船出口報告

[illegible]

中國之家庭問題

乙、六、婚姻之專一（續）　答案之價値

爲此提議者之言曰：『前途婚姻形式之變遷，事實上似屬不可免，而其變遷式不出妾制一途，否則不足以資解決。今日者，我輩名義上以一夫一妻之民族自負，實則姦淫失德之事，到處見之，其比較公開者，則有娼妓之制，其比較不公開者，則有俳優等之私門營業，其爲姦淫一也。然男子之天性實爲多妻，我輩終不免承認之，而一改其前此自負之態度，特時間問題耳。（男子有出性不多妻者，女子有出性多夫者，但二者皆爲例外）。今男女之數不相稱，與其許人口中半數之女子以每人一男子，而使其餘半數之女子悉數向隅，不如與每一女子以半個男子，而不使之淪于下流之爲公允也；女子而不以此種分配爲然，則聽之，如以爲然，則行之可耳。』

讀此段譯文，可以知一夫一妻制不易維持之二原因焉：其一即爲兩性口數之不酌稱，上文已討論之。其二爲男子見異思遷之心理。譯文中云云殊失之偏激，且亦不能有統計之左證。然此種心理之根柢深固，則殊爲事實，可由演化之原理推得之。

曩者遊學合衆國時，嘗遇一工人某君，彼知不佞之學於附近之優生學館也，即以多妻現象普遍之原因見詢。不佞以通常社會的原因答之。彼以爲未盡然，而謂外此尚有比較根本之原因在：生人之初，男子用情專一之程度，本屬因人而殊，姑分之爲二類，其一以一女子爲已足，其一則不一而足，及社會生活漸固定，其一即爲一夫一妻者，又其一爲一夫多妻者。此二種男子之競存力不同，前者限於一妻，所生之子息亦有限數；後者則妻妾多而子息亦多；積之既久，於是人口中有多妻傾向之男子在數量上日佔優勢；此今日不安於一夫一妻制者之所以多也。

此天演淘汰與選擇之解釋也。此種解釋初無足異，特出諸工人之口，殊爲意料所不及耳。高級動物之配偶形式既不一致，則人類之初，即有一妻與多妻兩種自然傾向，即用情之專一程度，亦不無變異，自是意中事。特當其初也，多妻之傾向佔優勢，故韋思特馬克謂文化最低之民族殊少多妻者。及文化略進，於是多妻之風轉盛，顯若因此代屢有減嬗，而多妻傾向之分子日趨衆多也。再後，多妻制行之既久，個人之享樂主義日益發達，多妻制之經濟效用與種族效用轉見減縮，於是一夫一妻制之價値又邀社會公認，即今日之情形也。

然多妻之傾向既爲歷代種族遺傳之一種品性，在今日自猶强烈。社會有强烈之多妻傾向，而欲推行嚴格之一夫一妻制，論理未嘗不可通，論勢則萬萬不可能。不可能而强爲之，則淑種之功效未覩，而社會道德必先蒙重大之打擊矣。猶之近日合衆國之禁酒；自有文化以來，酒與人類因緣久結，嗜酒已成人類品性之一，源遠根深，不易卒拔；今欲以法律手續禁絕之，不特徒勞無功，抑且養成欺詐虛僞與藐視法律種種惡德，爲政治家所不取。嗜酒性猶不宜加以强制之遏抑，況大欲所存之多妻傾向乎。

述多妻之二大原因既竟，我輩乃知一夫一妻制雖宜提倡，而於一夫多妻制，亦宜加以容忍。主張嚴格推行一夫一妻制與禁絕一夫多妻制者，未察人文生物之事實者也。

古者多妻傾向似未嘗無積極之種族效用。當時唯有權勢與智力者可以多得妻，而得妻之大目的在子孫之衆多，詩經美后妃之詩，大率爲此端作也。相傳文王有百子，晉王冲有三十子，皆致通官，此百子與三十子者，其價値當在一般人民之上，可無疑也。近此之多妻則不然，個人之逸樂幾爲置妾之唯一原因，且爲之者未必定爲社會之優秀分子，大率財富有餘裕之中人階級每以納小星爲韻事。在此種情形之下，多妻傾向之種族效用一變而爲消極的。今日之多妻者，大率姬妾雖多，或外遇雖多，而子息則未必多；我輩於此雖無相當之統計，然一般觀察所得亦不無可資論證者；西方優生學者謂性道德淩亂者，其婚姻率與生產率皆不能較不淩亂者爲高，亦一般觀察之結論也。多妻者之生產率既低，而多妻者又未必爲優秀之輩，則前途此輩之日歸淘汰，不過時間問題耳。今日多妻制之不妨受我輩容忍，此又一原因也。

此次徵求所得，贊成厲行一夫一妻制者，多至百分之八十（七九．七）其不贊容忍多妻制者，自百分之七十至九十不等，視所以容任之理由而定。以無子爲理由，則不贊成者最少；以過渡時代之順應爲理由，次之；以男子出性多妻爲理由，則不贊成者最多。綜以上文之議論，殊嫌此裡答案先之偏激，或不足爲前途改革之助力也。

中國無相當之人口統計，男女分配之均平與否，或不均平至何種程度，皆不得而知。十餘前年，據西人之估計，約爲男一〇〇與女八〇之比；是男多而女少，且相差甚遠也。雖然，以前西人遊歷中國者，每訐溺女之風，於其歸也，從而作過甚之辭，以自翊其見聞之廣；作估計者，或不免受此種浮辭之影響，亦未可知。中國人口中，女子較男子爲少，或爲事實，但決不能相差如是也。今姑假定人口中男子並不少於女子，則我國妾制之因緣於生物事實者較西方爲少。然近年以來，社會之風尚一變，男女人口之比例將漸與歐洲者同，即女子之數終不免於超過男子。然則前途兩性支配問題之複雜，或且甚於今日；愈複雜則愈不宜但憑理想，而操切從事也。（未完）

論戲劇批評（續）

梁實秋　余上沅

實秋：

這樣怪熱的天氣，承你給我一封長信，非常感激。我們兩人的集子同時出版雖是偶然的事，却因此我們可以寫寫信，做做文章。在我們是一種絕妙的消遣，在光旦又是一宗意外材料了。

記得去年在北海陶醉嗎？記得去年我們預備大開筆戰嗎？人事凋零，朋友們都星散了：你這封信無端又勾動我無限的惆悵。……

來書不會提到你「戲劇藝術辯正」和我「論戲劇批評」兩篇文章的主旨，你的意思是要等得到我的這封回信以後再說。這樣辦固然沒有什麼不可，本來「紅燒頭尾」也是一樣很可口的菜。實秋，你既『想爲「古今批評家」伸冤』，難道我還忍得住不想爲自己抱屈？

實秋，時下文藝界裡有多少流弊；不都是我們應該去矯正的嗎？——雖然未免有時也不知不覺的矯枉過正。你看，新戲裡也有老生小生悲旦彩旦，影戲裡還有所謂之風騷明星陰狠明星。文壇上詩壇上也是相差不遠：有自命爲寫實派的，有自命爲頹廢派的，還有些人在模擬未來派立體派呢。我不是說在歷史上因爲不得已的緣故，不能勉强用一個符號去概括它，標識它；我的意思是，不應該把某種某類某派，某規律某主張某理論某批評拿來做出發點立腳地，而不順從自己的性情自己的天才自己的感應去向着創造努力。實秋，你看古今第一流藝術家或是批評家，雖然個個都免不了傳統的影響，時代的影響，和種種的影響；那一個又不是打出過一條新的道路？能獨樹一幟才能自成一家是不是？不然，像中國的舊戲一樣，一末十雜的分流別品，形存神亡；永無變更，那有什麼意思？還要鼓勵劃分種類，還要推行傳統批評，實秋，這豈是你的原意？

喫「紅燒頭尾」，也不妨嘴嘴嚼近骨頭的皮肉；我在那篇文章的第二段和倒數第二段裡說：

『……亞里士多德說要如此如此才是戲劇，雷興又說要如彼如彼；蒲戎納蒂哀，沙西，威廉阿琪，戈登克雷，馬修士，韓米爾敦，以至於張三李四，都各有理論，各有主張，彷彿戲劇非有一個定義不可似的。藝術是不受邏輯和規律支配的，戲劇也是一樣。……因爲戲劇只是藝術，只是自我的表現，他不用你去硬下定義』。

『……假使你加入了亞里士多德，比亞，便打倒了你；……古往今來，總有一個莎士比亞，在那兒安設天羅地網，也總有一班人斬關跳出樊籠。聽說從前，練飛簷走壁的人，腿上鎖須綁錫瓦；戲劇家和戲劇批評家綁上亞里士多德，或是戈登克雷的錫瓦也不要緊，可你不要忘記，卸下錫瓦之後，你能飛更高的藝術之簷，走更高的藝術之壁。……』

實秋，你還看不出我的苦心嗎？從前一度的介紹伊卜生，發生過多少不好的影響？假使我們現在多談幾次亞里士多德，說不定也會發生多少不好的影響。我們諒原不要緊，而我們談的往往又登到報紙上去。所以我們不妨放寬大些，兼收並容；換言之，就是不要單指出一條路，應當讓大家各奔前程，也許將來還是殊途同歸的。匆匆奉復，聊報盛意。

上沅。八月二十。

教育界紀事

第四中大訂定鄉村師範課程

第四中山大學已將所定鄉村師範科三年制課程要旨學分及時數表、公布如下、

學科	第一學年第一學期 要旨	時數	學分	第一學年第二學期 要旨	時數	學分	第二學年第一學期 要旨	時數	學分	第二學年第二學期 要旨	時數	學分	第三學年第一學期 要旨	時數	學分	第三學年第二學期 要旨	時數	學分
公民與三民主義	公民要旨 三民主義	1	1	公民要旨 三民主義	1	1	公民要旨 三民主義	1	1	公民要旨 三民主義	1	1	公民要旨 三民主義	1	1	鄉村教育二 教育原理三 實習	5	5
教育							教育入門	2	2	教育心理三 教學法一 參觀	4	4	教學法二 學校行政二 實習	4	4	讀作五 兒童讀物 研究 小學應用教材及教法之研究一	7	7
國文	讀作七 習字 國語練習一	9	9	讀作七 習字 國語練習一	9	9	讀作六 國語練習一 文字學大要	8	8	讀作六 文字學大要一	7	7	讀作	7	7	混合數學二 小學應用教材及教法之研究二	4	4
數學	算術珠算	4	4	算術	4	4	混合數學二 簡易簿記一	3	3	混合數學一 簡易簿記二	3	3	混合數學	3	3	農場設施二 小學應用教材及教法之研究二	4	4
農業	農業大意 實習	3	3	農業大意 實習	3	3	農業大意 實習	3	3	農業大意 實習	3	3	農業大意二 農村社會二 實習	4	4	體育原理一 小學應用教材及教法之研究二	3	2
體育	體育軍體 操遊技	3	2	體育軍體 操遊技	3	2	體育軍體 操遊技	3	2	體育軍體 操遊技	3	2	體操遊技二 體育原理一	3	2			
歷史	歷史大要	2	2	歷史大要	2	2	歷史大要	2	2	歷史大要	2	2	歷史大要一 小學應用教材及教法之研究一	2	2			
地理	地理大要	2	2	地理大要	2	2	地理大要	2	2	地理大要	2	2	地理大要一 小學應用教材及教法之研究一	2	2			
自然	混合理科	2	2	混合理科	2	2	混合理科	3	3	混合理科 實驗	3	3	混合理科一 小學應用教材及教法之研究一	2	2			
圖畫	寫生 意匠畫	2	1	寫生 意匠畫	2	1	寫生 意匠畫	2	1	寫生 意匠畫	2	1	黑板練習一 小學應用教材及教法之研究一	2	1			
手工	實用手工	2	1	實用手工	2	1	實用手工	2	1	實用手工	2	1	實用手工一 小學應用教材及教法之研究一	2	1			
樂歌	普通歌曲	2	1	普通歌曲	2	1	普通歌曲	2	1	普通歌曲	2	1	普通歌曲一 樂理一	2	1	風琴練習一 小學應用教材之教法之研究一	2	1
課外活動																		
總計		三三	二八		三三	二八		三三	二九		三四	三〇		三四	三〇		二五	二三

時間總計190　學分總計168

附註：一、各科教材應以鄉村生活爲中心。二、各科教學應注重學生動作及經驗，不可專重事實之記憶。三、農業實習教育實習自然實驗應特別注意。四、小學各科教學法及教學材料，均應於各科中授之，不另授分科教學法，其教學法課程係指普通教學法而言。五、農業實習自然實驗參觀學校及教育實習時間，均不在授課時間之內。六、課外活動，包括校外調查聯絡推廣諸事業，及校內課外各種研究、集會娛樂、自力修學指導等項，時間由校自定。七、教育實習分學校參觀、分科教學、全班教學、低級教學、單級教學、及學校行政實習數種。八、第二學年參觀學校與實習、及第三學年實習其考查成績標準另定，惟不及格者不得畢業、

南京小學教育之現狀

—何市長之談話—

節省經費實行減政　教育局縮小範圍　實驗學校決合裁撤

南京小學教育自劉市長辭職後、陳教育局長陳教育課長均萌退志、先後呈請辭職、一般小學校長連日開會集議挽留、以維現狀、昨晨全體小學校長前往市政府謁新市長陳述挽留陳局長之意、何市長對於小學教育表示維持到底、對於陳局長亦表示挽留、惟對於經費問題頗多討論、大概現教育局開支甚大、局長每月四百元、其餘課長督學職員一二三十人亦各數百元數十元不等、計每月所需經費幾占全市教育經費三分之一、各區實驗學校每月所需爲數亦鉅、何市長以爲值此軍事倥偬時期、小學教育固當極力維持、以固國本、惟徒事鋪張、亦非戰事時期所應爾、刻已召集陳課長討論一切、對於教育局社會教育科擬裁撤一部、其餘一小部分改爲市政府宣傳股教育科、只留局長一人督學數人、辦事員數人、各區實驗學校亦將暫時不辦、學校教員均歸併附近各校、以節省經費而維現狀云、

縣教育局分發中學施行細則

上海縣教育局、現奉江蘇教育廳兼第四中山大學區縣立中等學校施行細則、當由潘局長繕印分發縣立各中等學校遵照辦理、茲將原文錄左、

▲第四中山大學區縣立中等學校施行細則　第一條　爲適應地方教育需要計、各縣得設縣立中等學校、甲普通科以初級中學爲限、乙中等學校職業科以相當於初級中學之年期爲限、丙縣立師範學校或縣立中學校師範科以三年制或四年制爲限、（說明）凡地方有特別情形、須增加年限者、應呈報核准、第二條上列三項性質之學校、得分設亦得合校、但須由縣教育局長詳敘事實及理由、呈經本大學核准辦理、第三條、縣立中等學校每級每年經常費除學費外、至少須有二千元、第四條、縣立中學學級人數每級以四十人爲足額、惟至少須有三十人、至多不得超過五十人、第五條、縣立中等學校課程、應比照本大學中學校課程、就學校性質分別規定、呈報本大學核准備案、第六條、縣立中等學校之組織、應比照本大學中學校組織暫行條例酌量變通、呈報備案、第七條、縣立中等學校征收學費、不得超過省校標準、惟縣立師範及中學師範科、至少應完全免收學宿費、第八條、學生入學資格、以新制高級小學爲合格、惟舊制高小畢業者亦得與試、插班生以有程度相當之修業證書、經考試及格者爲合格、第九條、縣立中等學校須有相當之校舍校地運動場及校具教具圖書儀器標準等項、第十條、縣立中等學校得應地方需要兼收女生、惟對於女生應有特殊之設備及課程、第十一條、縣立中學校校長教職員任免及俸薪條例另定之、第十二條、本細則自公布日施行、

縣教育會昨開第二次審查會

上海縣教育會昨日下午二時假公共體育場、開第二次審查會、出席者姚子讓、朱春生、奚侗虎、蕭旋百、張蟾芬、奚又新、曹幹臣等十餘人、由姚子讓主席、行禮如儀後、開始審查、將歷年大會會員所塡之志願書資格、是否合於國民政府所頒之省區縣市教育會規程之第二章第七條甲乙兩項之規定、詳細審核、其中有疑竇者即行提出、以便第三次審查會中詳爲討論、六時散會云、

四川新創辦之兩職業學校

蜀中留學歐美專習染織之專家數輩、就重慶黃坡土染創設四川織學校、招收男女生各一班、每班六十名、專門科目、有染色、精練、出光、漂白、印花、乾洗、退漿、機織、力織、紋織、棉紡、毛紡、絲紡、麻紡等、每週實習由六小時逐漸加至十二小時、女生兼習縫級、刺繡造花、二年畢業、又宜賓縣由實業行政委員會議決設立實業講習所一案、以該縣雖本有實業學校一所、然限於經濟、名額無多、且偏於蠶科、收效甚微、爲圖發展計、再設實業講習所一所、先辦農蠶兩科、每科招高級小學畢業生三十名、次辦工商林礦諸科、則收初級中學畢業生云、

開學後之敬業學校

縣署批令新教職員剋日退出

自上海縣政府令縣立敬業學校前校長朱學俊交卸後、即由該校校務維持委員會遵令前往接收在案、惟該校舊教職員既表示合作、而在糾紛時期中、該校朱前校長所聘之新教職員、尚逗留校中、多方留難、不肯退出、該校校務維持委員會因具呈縣政府、請示辦法、昨奉縣政府批示云、「據呈已於本月六日召集該校全體舊教職員開會、雙方誤會、悉已泯除、並決定開學授課日期、殊深嘉慰、該前校長朱學俊既將圖記交出、又經聲明卸職、所有該校一應文件簿籍款項等、應令從速一併移交接收、惟該校長尚有訴冊、如因訴訟事未能即行點交者、姑准令將暫留各件、開列清摺送存、俟訴訟終了、應即清繳、至新教職員、查聘任時、已在該校發生糾紛之後、本政府未便承認、且該校舊教職員業經解除誤會、正式表示合作、新教職員自無留校之理、應令剋日退出、如敢故意阻撓、本政府爲維持學校計、爲委員會辦事便利計、亦斷難一再姑容也、（下略）縣長江、九月十一日」云云、

南光文商專門學校開學

本埠霞飛路南光文商專門學校、於本月十日、在該校操場上舉行本學期秋季開學典禮、該校校長張四維、教務長馬崇淦、事務主任李滌塵、文商科主任夏士屈里孫德思兩博士、以及新舊教職員楊雨生、陳振興周霽光余衡之張仁鏡先生等、亦均列席、並預請當代名人張滄泉、郭泰祺、蔣伯器、王葆眞、陳家鼐、諸先生演講、三時振鈴開會、由校長張四維主席、教員馮燦標紀錄、歷二小時之久、始禮畢攝影而散、茲將開會情形、筆述如左、

▲主席報告　今日敝校舉行本屆秋季開學典禮、在形式上比較的極顯鄭重其事、因學校之地位、有今昔不同之感、昔處於軍閥鐵蹄之下、我人一舉一動、往往受其限制或壓迫、今則在青天白日旗幟之下、情形迥然不同、蓋已出於水火之中、而登於衽席之上矣、而今日又得吾人平時所最敬仰之當代名人、及鄙人之老友等、不吝參與此禮、並賜辭指導、實開敝校歷來所未有之盛況也、

▲郭泰祺演辭（郭德祁代表）　今日爲中秋佳節、正皓月團圓之時、諸同學放假相離以後、今復重敘一堂、恰如月之團圓、其樂爲何如、頃當貴校長報告時、適有一外國飛機、翱翔天空、往來馳騁、目空一切、此種舉動、是否合法、諸君諒亦明瞭、尚望諸君能將今日開學時飛機飛行之事、永矢勿忘、並望將來具救國之熱忱、本大無畏之精神、設法以對付之、以屈服之、因此種事件、斷非當局單獨交涉、所能奏效、端賴民衆努力之程度爲轉移也、

▲王葆眞演辭　今日貴校開學、諸位應知各人自己之地位、爲學生者、㈠「須知本分」（甲）爲生求學、乃做學生、非做學死、（乙）爲學生、非做先生、㈡「須務實任」爲學生者、應學如何生產、因人人能生產、即人人能生活、亦即實行三民主義中之民生主義、故學生之責任、極爲重大、㈢「須有希望」吾人作事、須有希望、昔孫總理最具此心、一面研究藝術、一面從事革命、並竭力希望其早日成功、故著三民主義建國方略、建國大綱、諸書、是孫總理誠足爲學生之好模範、如人人能做一模範之學生、國家自能强盛矣、

▲陳家鼐演辭　鄙人適於兩日前由寧來滬、特來參加貴校典禮、甚爲榮幸、孫總理致力國民革命四十年、但據予所知其致力革命之程度、尚不及其致力於學問、故孫總理爲學生之最好模範、望諸位今日在校努力求學、俾至訓政時期、大可貢獻一番、此外諸君須注意者尚有二件、一爲體育、一爲衞生、蓋惟有具健全之體魄者、始能爲國家之棟樑也、

▲張滄泉演辭　自革命以來、一般人之腦筋中對於革命之步驟或意義、頗多謬解、如學生以爲從事革命不可從事學問、及共產黨之口號「打倒智識階級」等、皆係根本錯誤、須知今日社會爲科學造成的、非如古代社會以迷信爲基礎的可比、故處今之世、須有智識者方有革命資格、際此革命時期、諸位皆當一手握彈、一手握卷、則國民革命可告厥成、又普通人以爲青天白日旗下祇保護農工、實則商人亦在被保護之列焉、

▲蔣伯器之演辭　人爲萬物之靈、自人類有歷史以來、僅歷數千年、而文化進步非常迅速、最近數百年來、尤爲顯著、至於將來進步、今尚不可思議、考其發達之原因、端賴與生之努力、而爲學生者須有三種精神、㈠「修養」德智體育須並重、㈡「研究」無論何事須隨處留意、隨處研究、隨處可以發明、教員僅示以途徑、須自去尋蹊、㈢「忍耐」吾人有一目的、當百折不撓去做、雖遇挫折不可畏縮、上述三者均有相互關係、如能依此而行、前途實無限量也、最後校長再加懇切之勉勵、並有徐翰臣等致祝辭、該校自即日起上課、聞各級尚有餘額酌可補云、

德懋公學成績游藝大會紀

本埠楊樹浦三新紗廠對面、七埭頭底、德懋公學暨工商義務學校於夏歷本月十四日舉行第一屆成績展覽大會、上午展覽成績、下午開演講大會、並請名人演講、如吳際唐、黃克昌孫寶林諸君、均有警惕之演說、翌日（十五日）上午十時許、復開游藝聯歡大會、首由校長王勤高致開幕詞、並報告游藝節目、下午一時、歡迎法律顧問吳凱聲、指導校董童理璋、徐翰臣周劍寒葉冠千諸公訓詞、並分給商務世界中華諸大書局、捐贈之書籍、文具等獎品與學生、又當場遍餉來賓以霞飛三友屈臣氏益利冠生園諸大國貨公司、慨助之食品汽水、以爲介紹、三時至晚二時開會表演下列游藝、㈠國技、（輝武國技團馬陳顧吳諸大力士）㈡表演國文讀講及書法諸學術、（本校三甲顧一甲李龐三生）㈢滑稽三簧、（本校職員劉王三君）㈣趣劇、（昌官廬飾本校三甲朱生）㈤魔術、（本校高乙三甲章泰二生）㈥袁作國文科背誦及對答作問等、（本校三甲生）㈦獨唱常州古曲、（高堂相會蓮花庵本校三乙生）㈧新劇、（嬌霽頭浪子鑑）㈨獨唱時調、（勸人讀書五更調、勸用國貨新十嘆）㈩國樂、（鈞天迫集諸君）⑪京調客串、（志成高材生）⑫淮揚蘇皖四處方言、並特別改良狸貓換太子（本校職員王君與三甲生）⑬王校長授學生疊羅漢、⑭全體攝影、⑮分送本校沿革史及會場特刊等、⑯奏樂、（由各校模範學生軍、義勇隊、童子軍擔任）⑰高呼本校進行順利諸口號、末後歡宴教員、振鈴閉幕云、

大夏中學開學消息

本埠膠州路大夏中學定於九月十三日正式開學上課、課堂設在膠州路北首西式洋房內、現在到校學生頗形踴躍、而遷上他校或遠地學生要求轉學或補考者、仍是絡繹不絕、該校顧念青年求學之苦衷、決定再於本月十七十八兩日續行招生一次云、

體育消息

中西兩棒球隊二次比賽結果

九與三之比中國隊大勝

中國棒球隊與上海西人隊、前日比賽結果、以誌昨報、中國隊不意以二對〇受挫、擬於今日二次比賽中、力圖恢復、爭得勝權、故戰時精神百倍、謹愼異常、結局竟以九對三大敗西人隊、今以比賽時一番熱鬧、略記於後、

兩隊先後蒞場、預作練習、活動手腕、備正式比賽、聞中國隊球員、全體出席應戰、雙方精神抖擻、勇氣百倍、第一局各未得分、第二局西人擊球、已爲中隊殺死二人、不料第三人上場擊球、一打球落對面籬外、該西人從容跑個全壘、這一打、實爲全場生色不少、中隊見他隊首得一分、精神益爲振發、嚴密防守、投接有方、後輪至中隊擊球、細心觀球來路、獻其絕技打擊、故在即局就以二對一之比占先、一種勇敢果毅之精神、隨時演出、觀客亦爲之動容、中國隊得此一振、局局進攻、守衞加密、使西人無隙可乘、更西人因之而心慌、故中國隊戰至第五局、即以九對二大勝西人、後爲西人又得一分、結果竟成九對三、爭得勝權、茲錄二隊各得分數列表如下、

	第一局	第二局	第三局	第四局	第五局	第六局	第七局	第八局	第九局	總結
西人隊	〇	一	一	〇	〇	一	〇	〇	〇	三
中國隊	〇	二	一	二	四	〇	〇	〇	〇	九

樂羣體育會改期開會

樂羣體育會、本于昨日下午二時在該會會所、召集全體會員開會、討論一切進行事宜、茲悉該會因特別事故、未能舉行、現改至本星期三下午五時在霞神父路三百九十四號該會會所、開全體大會云、凡屬該會會員、如有遷移住址等情、未能接到該會之通告者、請閱報載之時期如期蒞會可也、

−5%＋(−95×10%)
＝−14.5%

歐美原版西書

九折再打九五折實價照

會機之得難實　折五五八即

中華書局復業紀念

大廉價一個月

（九月二十號止）

外埠函購以郵局印章在期內爲憑

（丁142）

上海縣記爲農商部●註示告定頒●意假冒冒惟我一家秘製●認明鷂鷹商標

耳聾立聽丸

認明德法老藥房▲功效甚速立愈斷根

爛耳立愈散　補腎藥

超著叢刊

實洋一角五分　寄費加一

會稽…先生生民國六年●已出書

總商會會員大會昨未開成

改於十九日重行召集

上海總商會本定昨日（十一日）召集會員臨時大會、嗣因夏歷中秋甫過、各商多忙於結帳等情、是以到會者寥寥無幾、計到馮少山、林康侯、穆藕初、陸鳳竹、藍壁如、諸文綺、張嘯林、胡熙生、鄭晉卿、陳才寶、唐炳章、王曉籟、陳洽來、徐春榮、張篆初、郭碩朋、奚廣虞、趙南公、童季通、許葆初、高翰卿、陳利華、葉鍾廷、倪文卿、周師英、許錦芳、林煥章、沈燮臣、蔡志附、沈田莘、陳翊廷、譚蓉圃、趙秋章、錢梅生、陳耕莘、呂葆元、范和笙、朱君容、傅佐衡、石芝坤諸君共四十人不足法定人數、遂改開談話會、於會務及修改會章等、略加討論、僉以此次大會、爲決定會章問題、應亟重行召集、茲定於九月十九日、即夏歷八月二十四日下午三時、再開會員臨時大會、以便議決後向政府建議一切云、

美飛機過滬

十日下午六時半抵滬　在虹橋飛機場降落　十一日飛往東京

大陸報云、美飛機秋特會榮號、于十日上午六時二十五分、由香港出發、至下午六時三十分始抵上海、自香港至上海、計程八百七十英里、飛行十一小時、英軍飛機、曾先期上升、盤旋空中、以作嚮導、美飛機以跑馬廳地方、不便下降、乃駛至江灣、亦未能降下、最後至虹橋路飛機場降落、美總領事克銀漢君、已先期函請中國當道、准許美飛機于必要時在中國地方降落、白洛克與史利二人下機後、即至附近之霍金斯住宅中、因長途疲勞、一切請柬概行拒絕、美總領事克銀漢等、本在跑馬廳迎候、及得美飛機在虹橋降落之消息、即乘汽車趕往、美飛機在滬僅駐一宿、于晚間略事修理、並滿裝汽油後、十一日晨即飛往東京、將橫渡太平洋回美、據白氏談話、若照現在之行程、一星期內、可抵紐約云、

吳淞戒備稍鬆

臨時步哨均已撤去　商船出入免予查驗

吳淞自渤海艦隊之海圻、海琛、肇和、威海、等巡洋艦、屢次潛駛三峽水洋面、轟然發砲、圖襲淞口、迭被南北砲台、開砲擊退、出事後、海陸軍警當局、下令特別戒嚴、緊急加備、先後詳情、迭紀前報、茲悉吳淞砲台司令許康、以淞口水陸兩方、自頒布臨時警備以來、地方異常靜謐、現在滬甯路線、軍事工作、業已平靖、人心亦趨安定、故於昨日起、將日間南北各砲台臨時派駐之台兵、暨守備營砲兵、分別撤去、回營休息、其海口三峽水一帶洋面、駐泊之海軍艦隊之湖鵬、湖準、湖鷹等魚雷艇、對於正當各公司之商輪船隻、自聽進出其間、均免予檢查、巡防砲台四周各岔路口、巡防之隊伍、均已撤回、蘊藻浜內江、吳淞水警第四區之巡船、及水陸軍警組織之稽查處、凡民船行駛經過、檢查亦見和緩、惟晚間十二點鐘以後、砲台一帶、各要隘之守禦情形、極爲周密、交通斷絕、以重防務云、

二師隊伍調回

已於昨日到滬

[illegible]

廿六軍兵士一連

開往南翔鎮

國民革命軍第二十六軍第一師第三團第三營第十二連全連兵士、由滬於昨日乘滬甯路軍用車開至南翔鎮、駐紮該鎮之城隍廟、並抽調兵士一排、駐紮在車站守衛、

催收房租協餉

本埠房租協餉　愛國捐自征收以來、已有多日、其中遵照繳納者、固不乏人、而觀望拖延者、亦復不少、現公安局沈局長查核收數、缺少尙巨、當以際此國軍北伐時期、端賴民衆協餉濟助、目下九月份亦將開始征收、八月份欵項亟須結束清辦、故昨特訓令各區所、自卽日起、每日加派警士、隨同各征收員、加緊征收、並恐不明事理者、故意違抗、應着隨時剴切解釋云、

市黨部

臨時執委會常會紀

議決開除朱劍霞黨籍　上海特別市黨部昨開臨時執行委員會第十九次常會、出席委員張晴川、冷雋、黃惠平、陳德徵、俞國珍、周致遠、㈠推舉黃惠平同志爲主席、㈡主席恭讀總理遺囑、㈢讀上次議決案、㈣報告事項、㈤討論事項、（1）租界納稅華人會爲張栽福十齡女兒路過野綠路口時、其右足爲外國海軍軍用汽車所碾斷、請求聲援、以維國權案、議決、轉咨交涉公署嚴重抗議、（2）婦女部提案、上海婦女協會不受本部指導、且借名向人募捐、作爲朱劍霞個人用度、最近扣留被壓迫女子田蘊玉不許搬出、覬待其家產之半等事、應請從速解散該會、及開除朱劍霞黨籍案、（議決、朱劍霞着即開除黨籍、並着該會即予[illegible]

追悼大會經費兩百元案、（4）劉斌烈士治喪委員會函請　撥給常年恤金選舉、以便交劉烈士家屬按期領取案、（議決、呈請中央黨部撥給、（5）劉斌烈士治喪委員會函請　借給該會不敷欵項五十元、（議決、候審查該會賬目後再議、（6）第六區黨部呈請轉呈中央核撥補助區分部經費　以資維持案、（議決、駁復、（7）上海租界納稅華人會　呈報該會八月份工作、並請察收備案案、（議決、准予備案、（8）浦東振興小學校　函請轉知第六區黨部　幫助該校向兪家廟商借校址與經費案、（議決、着六區黨部查復、（9）青年部提案、本部助理幹事王鮮圃同志因事辭職、其遺缺請委丁象文同志遞補案、（議決、照准、（10）青年部提案、本部幹事徐紹烈同志因事辭職、其遺缺請委胡玉章同志遞補案、（議決、照准、（11）七寶鄉人潘蒼水、李廷霖爲七寶二鄉不屬特別市範圍、請求免予劃入、及解散腐化黨部、以肅黨紀案、（議決、駁覆、㈥臨時動議、（1）秘書處提議、本埠黨務因時局變化關係、以致有許多未經　本部核准之團體發現、如上海革命同志會、圖謀破壞本黨之統一、應如何對付案、（議決㈠登報聲明將發起　上海革命同志會之重要西披分子　唐豪、史良、鄭觀松、徐□惠、楊明、及投機份子姜鐵彭、並咨顏夢屏等、通告各界、並咨衛戍司令部及通知　市公安局解散之、㈡通知各報館禁登載該會廣告、㈢青年部提議、本黨部對時局應發表宣言案、（議決、由秘書處起草宣言、並由宣傳部製定宣傳大綱、㈦散會、

報運禁品之辦法

外商由領事轉請給照　本國商人照前令辦理

特派江蘇交涉公署昨致駐滬領袖總領事函云、逕啓者、前因日商燧生火柴公司報運鹽酸加里及硫磺等　禁品、請給護照一案、應如何辦理、經本特派員呈請國民革命軍總司令部核示定案、俾資遵守在案、茲奉指令內開、呈悉、凡係外商購運洋硝綠酸鉀硫磺等、准由各該國領事函致海關監督、呈報本部或總指揮部、核給護照、至本國商人仍　應遵照前令、向硝磺運銷處報明、呈由硝磺總局轉請核發、仰即轉行知照等因、除分函總指揮部及江海關監督查照外、相應函達貴領袖　總領事、請煩查照轉知各國領事　爲荷、

衛戍司令部　籌組政治訓練處

淞滬衛戍司令部近擬組織政治訓練處、主任由該司令部秘書長潘宜之兼任、潘君已應張定璠參謀長之電邀、於前日與汪精衛主席同車來滬、籌備一切云、

浦西新穀登場

本邑浦西農產棉多稻少、統計棉有十分之七、稻居十分之三、今秋雨暘時若、棉稻均佳、刻下新穀登場者已十分之三、聞每畝收數有新米二石有餘、可售銀三十七八元、新棉大約在此七八天內須發現、如果天晴、亦可望豐收云、

工統會　南區指導員會議

工統會南區各工會總指導員朱西林、於九月九日召集各指導員、開第五次會議、到者二十一人、公推朱西林主席、馮隱吾紀錄、秩序如下、㈠振鈴開會、㈡向黨國旗及總理遺像行三鞠躬禮、㈢主席恭讀總理遺囑、㈣報告、主席報告謂上次本會考試及格之各指導員、將來必須按照寓處之遠近、再行分派工作、次報告花粉業職工會以此次資方　每店停歇職工二三人、請求本會設法援助、徐指導員報告上海市校工會因校　長方面對於已承認之條件、久不履行、請求解決、樂指導員報告九十十二三個月　印花應如何辦理、請示辦法、李指導員報告飯業工　會會員要求加增減金二成、請援助、

九畝地商聯會　致公安局長函

主張崗警一律武裝　本埠九畝地　商界聯合會根據執行委員王昌祥　張慶發之提議、昨日致函市公安局沈局長、請求各路崗警一律武裝、以禦盜匪、函云、（上略）近來盜案之多、爲前所未有、即如我九畝地一帶、旬日之間、迭生刦案、從未有破獲者、究其猖獗原因、雖有多端、崗警徒手實爲主因、如昨日西門萬年銀樓之被刦、崗警厲建堃奮勇追捕、致因身無軍械、反被盜擊斃、凡我市民、莫不同聲痛悼、亡羊補牢、惟有請貴局長商請本埠各軍事當局、移撥此次孫逆俘虜之軍械、給發各崗、以資防禦、而殺盜風、警士生命、地方治安、賴以保障、區區管見、是否有當、還祈貴局長裁奪行之、（下略）

日商印刷工人罷工後

向資方提出八條件

日商印刷工人、因不堪日本帝國主義者之壓迫、已於前日實行罷工現經三日工人方面、仍取堅强態度、昨聞該會組長會議以日商印刷工人自上海隸屬國民政府以來、未曾向資方有所要求、祗以百物昂貴、入不敷出、萬難再事忍耐、始提出最低要求、不意資方竟無絲毫諒解故工人方面、決取不達目的、誓不復工之志、一面懇請滬上各機關各團體與論界及各工會一致援助、一面請求工統會主持俾能爲有條理之動作、茲覓得該會向資方所提出之條件錄下、㈠承認工會有代表工人之權、㈡加薪、十元以上二十元以下加六元、念元以上三十元以下加四元、三十元以上加二元、㈢新進客師最低工資十八元、學徒新進六元二年後八元、三年畢業後加足十二元、㈣每逢陽歷年底發給雙俸、㈤時間每日工作八小時、夜工五小時作全工、二小時半作半工、（夜工以五小時爲限、㈤每年陽歷一月一日爲加薪期、加薪至少四元、㈥假期陽歷年假三天、陰歷年假七天、端午中秋天長雙十各節休息一天、星期照補、㈦無故不得開除工人[illegible]

昨日追悼劉張兩烈士

當場議決三要案

自劉斌被共產黨暗殺後、上海各民衆團體以劉烈士反共擁黨、功在民衆、着手籌備追悼大會、繼因張君毅亦以國事被反動派深文入罪、爲前特務處槍決、不可不有表示、以誌哀思、爰於前日議決與劉斌合併追悼、由兩烈士治喪委員會議決、定於昨日下午二時假塵小西門少年宣講團開會舉行、參加者有市黨部陳德徵冷欣、暨各團體代表三千餘人、推周致遠陳德徵高陰祖趙澍卿等爲招待、台上正中懸黨國旗及總理遺像、下懸兩烈士遺容、會場四周遍懸各界輓聯、場外牆上貼有市黨部青年工農兩部標語多種、二時開會、全體起立向黨國旗總理遺像及二烈士遺像行三鞠躬禮後、即由主席周致遠恭讀總理遺囑、全體靜默三分鐘、繼由吳其鈺報告劉烈士略歷史、略謂劉烈士民國十一年卒業中學後、以第一名考入北洋大學、在校二年、對於校務、多所改進、後以校中當局忌之特甚、乃轉學南洋、彼時烈士以獨破共產黨之陰謀毒計、於是聯合吾黨忠實同志、對共產黨痛下攻擊、是爲烈士招共產黨仇視之始、淸黨運動起、烈士在南洋首倡淸黨、追CP以不能在南洋立足、退至校外活動時、烈士復邀集同志、當黑夜携槍偵捕、任市黨部青年部秘書後、對於黨務計畫尤多、深得上海青年之信仰、故共產黨在青年界之反宣傳、一齊廓淸、是以共產黨恨之特甚、上月卅日竟被暗殺、吾輩後死諸同志、亟應撲滅共產黨爲劉烈士報仇、與同志報告畢、即由陳一郞報告張烈士生前行述、計分三點、一、家庭、烈士黃岩人、家甚殷、伊父任道尹時、頗有政聲、烈士舍少爺生活而幹革命工作、甚爲難得、二、工作、烈士於反共工作、進行頗力、曾發起孫文主義學會、被選爲候補執行委員、在積極方面、烈士痒心工農運動、擁護農工利益、然卒以是遭假革命者之忌、爲前特務處楊虎陳羣所槍殺、三、吾人之表示、一、爲張烈士報仇、請政府通緝陳羣楊虎、二、要求中央繼續淸黨、剷除腐化惡化假革命分子、三、組織善後委員會、辦理喪葬事宜、報告畢、即由張友蘭女士獻花高陰祖讀祭文、唏噓不能成聲、市農民協會代表報告張烈士被捕經過、亦非常詳斷、聽者無不義憤塡膺、繼由蕭淑宇隨體要趙澍演說、語多激昂、闔座動容、後由一郞等提議、通過三案、一、要求中央通緝陳羣楊虎、二、要求中央繼續淸黨、肅淸黨內外一切腐化惡化分子、三、組織兩烈士治喪委員會、辦理喪葬事宜、公推九團體爲委員、計上海特別市黨部、上海學生聯合會、全國學生總會、各馬路商界聯合會、上海縣黨部、上海商民協會、工會組織統一委員會、上海農民協會、末由劉烈士家屬代表張遠堯答詞及全體呼口號散會、

記者會員大會

上海新聞記者聯合會、昨日下午一時、假南京路商總會會場、舉行第二屆會員大會、推張振遠主席、蔣劍候記錄、主席報告會務經過、李子寬報告經濟狀況、議決事件、㈠每年發行年刊一次、㈡本會會員每月聚餐一次、㈢本會會員須給徽章、㈣修正會章、第五條改正執行委員十五人、改爲九人、監察委員七人、改爲五人、常務委員取消、十條職員任期一年改選一次、第十一條、改正大會每年一次、執行委員會每月一次、各部主任聯席會議每週一次、監察委員會每半月一次、次選舉本年新職員、當選監察五人、朱雨軒、嚴愼予、何西亞、顧執中、康通一、執行委員九人、葉如音、張振遠、李子寬、金雄白、蔣劍候、杭石君、張靜廬、陳冰伯、金華亭、候補執行委員三人、管際安、[illegible]、馮柱石、趙五時、

房東自動減租

本埠老西門　城內夢花樓路裕厚里安裕坊　房東席少山君、對於房客要求減租甚同情、於昨日特派代表王海慈徐雲泉二君、與該坊房客會代表胡雲飛等接洽、自本年夏歷九月份起、房自願減收租金一成、一律九扣計算云、各房客聞訊、莫不稱善、

市公安局之佈告

上海特別市公安局　昨日發貼布告云、爲布告事、據上海內地自來水公司呈稱、[illegible]房租併收轉付者、此次愛國捐征收房租兩月、其中水價限於手續、勢難劃除、擬俟征收結後、彙總發還等情、除函復照准外、合行布告、仰本市用戶一體遵知、此布、局長沈毓麟、

昨日引翔鄉賽馬之成績

第一次路程一哩、共十二匹馬起步、時間二分七秒五二、頭馬勝二乘、二馬勝大半乘、獨馬二十元七角、

馬名	騎師	磅分	馬位
㈠Western Moor	愛去柯拉沙	一五一	八元四角
㈡The Diagant	張叔卿	一四八	十八元四角
㈢Adelphi	史脫羅克	一四五	十三元〇角

搖彩㈠六五五、㈡五一一、㈢七五九、

第二次路程半哩、共十四馬起步、時間〇分五七秒五一、頭馬勝半乘、二馬勝半乘、獨馬十一元八角、

馬名	騎師	磅分	馬位
㈠Great Triumph	泡脫亨	一六五	六元二角
㈡Passage Money	海馬惟處	一六二	八元〇角
㈢Empire	黃淸濂	一五五	十元一角

搖彩㈠五五八、㈡五一一、㈢五二七、

第三次路程四分之三哩、共十四匹馬起步、時間一分三十秒五三、頭馬勝一乘半、二馬勝一乘半、獨馬七十六元六角、

馬名	騎師	磅分	馬位
㈠The Sandgrouse	胡會鑒	一四四	二十四元五角
㈡Trideson	恩加那沙	一五八	十元〇角
㈢Jingo	愛去柯拉沙	一四二	八十九元八角

搖彩㈠一五、㈡三〇七、㈢六一一、

第四次路程一哩、共十二匹馬起步、時間二分八秒五一、頭馬勝一馬頸、二馬勝一馬頸、獨馬一六二元六角、

馬名	騎師	磅分	馬位
㈠Doubtful	吳麟江	一四六	二〇五元一角
㈡Advancement	劉順德	一五五	八元五角
㈢Consolation	昆山	一四六	四十一元〇角

搖彩㈠四八一、㈡一五四、㈢一〇〇四、

第五次路程一哩四分之一、共九匹馬起步、時間二分五一秒五一、頭馬勝一馬頸、二馬勝四乘、獨馬三十三元〇角、

馬名	騎師	磅分	馬位
㈠Cuban Raw	畢浩淸	一四八	十元二角
㈡Islington	吼特	一五五	八元八角
㈢Sanction	泡脫亨	一四八	二十元〇角

搖彩㈠三三一、㈡四七九、㈢三一七、

第六次路程一哩四分之一、共十四馬起步、時間二分四三秒五四、頭馬勝大半乘、二馬勝一乘、獨馬二十六元九角、

馬名	騎師	磅分	馬位
㈠Old Friend	童振遠	一五五	八元一角
㈡Libra	恩加那沙	一四三	六元三角
㈢Workmanship	劉順德	一五五	六元二角

搖彩㈠八九、㈡一一九、㈢六四八、

第七次路程四分之三哩、共十四馬起步、時間一分三三秒五二、頭馬勝一乘半、二馬勝一乘半、獨馬六十七元一角、

馬名	騎師	磅分	馬位
㈠Orange Over	恩加那沙	一四八	十六元一角
㈡Auditor Slip	劉順德	一四二	十元二角
㈢Ecarte	泡脫亨	一四一	十五元九角

搖彩㈠一二二、㈡六三六、㈢一八〇、

第八次路程一哩、共八匹馬起步、時間二分一秒五三、頭馬勝一乘半、二馬勝大半乘、獨馬二十二元七角、

馬名	騎師	磅分	馬位
㈠Herodom	恩加那沙	一五七	八元四角
㈡Cur Prince	劉順德	一五七	十元三角
㈢Rei et Ment	吼特	一五八	十四元七角

搖彩㈠三八八、㈡二七九、㈢五七〇、

第九次路程七法郞、共九匹馬起步、時間一分五一秒五三、頭馬勝一乘半、二馬勝一乘、獨馬[illegible]、

馬名	騎師	磅分	馬位
㈠Osiris	胡會鑒	一五五	六元四角
㈡Huntsman Ship	恩加那沙	一五五	九元〇角
㈢Ringdom	恩加那沙	一五五	五元七角

搖彩㈠二五八、㈡七九一、㈢三九、

第十次路程一哩四分之一、共九匹馬起步、時間二分四四秒五一、頭馬勝一乘、二馬勝大半乘、獨馬二十九元九角、

馬名	騎師	磅分	馬位
㈠Wellington	昆山	一九〇	八元六角
㈡Charldom	恩加那沙	一五五	六元六角
㈢Kuangtung	黃淸濂	一五一	六元九角

搖彩㈠五七五、㈡二〇一、㈢七〇一、

西城商界討論防盜

議決三項辦法

上海西城商界聯合會、因西門萬年銀樓淸晨被刦、並添匪開槍擊斃　巡警厲建堃一案、關於地方治安、商業保障、殊爲重大、特於即晚開全體職員緊急會議、由王洞明主席、平洗戈紀錄、首由主席報告萬年　銀樓被刦及厲巡警被擊斃命情形、請衆討論、當由該會委員發言、主張根本防衞之法、㈠請求公安局、凡警察出巡或站崗、必須携帶武器、㈡地方保衛團團員出防、必須不分時節與日夜時間、應隨時會同軍警協力保護、㈢凡繁盛之區、應多派軍警團、互相協助防範、且於華租交界、更宜注意、以上三案、均爲治本之計、衆贊成、公決由文書委員起草、函請市政府、公安局辦理、一面將議決情形、提出南市商界總聯合會、請一致主張、次討論二區警察厲建堃、毅力捕盜奮不顧生、致被擊斃、除推舉代表慰問外、一面參加發起開會追悼、以示紀念、遂散會、

英美烟廠工會開會

浦東英美烟廠　工會昨日上午九時在　永吉里會所開代[illegible]

來賓工統會代表　葉侯昌施祥英女士暨　六區黨部代表陳一郞等百餘人、首由主席團報告最近會　務進行情形、繼由來賓相繼演說、其議決案如下、㈠組織失業工人介紹部、㈡請求工統會趕速收本會條件　轉呈勞資調節委員會從速辦理、以期實現工人利益、㈢請六區黨部磋商汪徵舟之住宅　讓與本會繼續將學校開辦、正午散會、

中宣辦事處紀念周

今日仍舉行

中央宣傳部駐滬辦事處　召集各機關在　總商會舉行之紀念周典禮、今日上午十時仍繼續舉行、已推定黨務報告（陳德徵）、國內政治報告（潘宜之）、軍事報告（張廷瑠）、國際政治報告（郭泰祺）、

道路會董事會紀

中華全國道路建設協會、昨開執行董事會議、到者有歐陽榮之陸文中嚴直方　吳凱聲吳山諸君、許世英許沅史家麟亦派代表出席、由會長王正廷主席、依照議案、先由審查決算委員　陸文中吳凱聲報告上年　決算各表冊簿記及一切單據等、再四查核、均無錯誤、業於報告書上簽名蓋章、經主席交由各董事詳加覆核無訛、通過、次提議請市黨部　將前次除名之本會名譽各職員　請其准予復職、議決照辦、又提議正式開幕日期、主席擬定雙十節舉行、一致贊成、通過、六時散會、

華界烟兌業將開會

本埠南北烟兌同業　爲捲菸統稅事、並金鼠牌薛仁貴兩種烟絲增價問題、昨特通告各同業云、我業自受捲菸統稅實行以來、租界方面、迄未遵行、故華租界之售價相差甚鉅、吸戶莫不購趨從廉、惟辦公機關員役乘此機會、遊數廝進、叫售與貧利小店、實屬妨碍同業營業、應請當局嚴加取締、並有金鼠薛仁貴二捲菸、每箱增價洋十五元一事、若不設法救濟、勢難營業、特定于舊歷八月十九日下午二時、假滬南烟兌同業公會、開全體大會、屆期務請准時蒞會與議、以維營業、特此通告、

理教會聯席會議

上海理教聯合會　昨日下午二時開委幹聯席會議、到五十餘人、委員長張一塵主席、秩序如下、㈠宣傳本教教旨、解釋社會一般人對本教之懷疑態度、應先宴請各大報記者、議決定本月念三日午刻招宴　各報記者、㈡組織指導委員會案、議決委員會分設　教務組織宣傳三股、先通告各公所各推委員三名、限於半月內將名單送會、㈢邱委員提議公所主任、須重人選案、議決通過、通告各公所一體查照、

十八團追悼邱稼禾

中華救國十八團聯合會、于昨日上午十時　在南陽橋北首同康里會所、舉行追悼發起人邱稼禾君、程序如下、㈠由該團中一　學院女學生唱哀悼歌、㈡全體起立向邱君遺像行三鞠躬禮、㈢主席朱昌利朱谷豐　報告邱君發起十八團之事略、㈣同志張菊生錢彝森　姜槐卿俞青萍等獻花、㈤演說、討論扶助邱君家屬生活　及一切善後辦法、咸各主張另開會議、㈥家屬致謝各同志、至十二時、始散會云、

黨務消息

▲四區各分部聯席會議　中國國民黨上海特別市第四區組織部昨日召集所屬各區分部、常務組織委員、開第一次聯席會議、到者三十餘人、由組織部長項學儒主席、許性初紀錄、開會行禮如儀、先由主席報告開會宗旨、次議決各案如下、㈠關於收回黨證問題、議決對於已塡審查表者、仍遵守市黨部通令辦理、未塡審查表者之舊黨證、一面由各分部常務委員負責收回、並建議市黨部登一大廣告聲明舊黨證無效、㈡建議市黨部區黨部區指導委員會、請注意派員出席指導并訓練黨員案、㈢紀律的問題、消極方面遵照市黨部頒佈條例辦理、積極方面由區分部執委會同小組設立黨員訓練班、以整頓之、㈣用常務組織聯席會議名義、建議區黨部執行委員會、開辦全區黨員訓練班、㈤小組問題由各分部迅速組織呈報、以便時常開會討論、㈥區分部關於小組開會出席指導問題、應提交區黨部指導委員會討論之、㈦已經審查合格之黨員名單在市黨部審查証未發下以前、暫不發表、㈧關於最近時局本區黨部應有一種表示、㈨用常務組織聯席會議名發、致函市黨部、請於二日內發表對於最近時局態度、明白的宣言、

▲八區黨部昨開執委會　上海特別市第八區黨部、昨開第四次臨時執委會、出席委員謝天佑印公田、楊慶祥、吳健英等、主席楊慶祥、紀錄張彭年、開會順序如下、㈠開會、㈡恭讀遺囑、㈢討論、（1）小日報館蔑本黨部應如何處置案、（議決㈠甲）呈請市黨部查封小日報館、（乙）限令小日報交出投稿人「不浪」及「吳淞人」以憑懲辦、（2）吳淞青年會違抗青年部命令藐視黨紀應如何辦理案、（議決）呈請市黨部青年部查明核辦、（3）宣傳部長缺席案、（議決）倘該部長確有要事、不能來部、應加以原諒、惟應提出警告云云、又吳淞保衛團副團總印書纘被人誣爲跨黨份子、並經淸黨委員會登報公佈在案、刻印以本身係一經濟商人、並未加入任何政府團體、得難受此不白之寃、昨特具呈第八區黨部請求代爲證明云云、經第八區黨部派員查明、印書纘確無跨黨嫌疑、特由該部常務楊傳聲轉請市黨部設法證明矣、

▲上海縣黨部消息　（組織部）該部於昨日致函慰靈英文學校云本部擬於貴校組織一區分部、月之十二日下午一時、請推派負責同志　駕臨本部、面談一切組織事宜、並希通知全體同志爲要等云、又該部指導科於昨日由兪鵬飛同志出席馬橋第四獨立分部黨員大會、及三林橋第一村農民協會區六分部黨員大會、云、（宣傳部）該部於昨日（十一日）開化裝演講團第一次會議、蔡步白主席、兪鵬飛記錄、行禮如儀、㈠蔡步白報告化裝演講團經過情形、㈡討論、一件推舉負責人員專司本團一切事務案、議決推舉文曾顧文杰兩同志爲本團正副主任、衞兆龍、朱志寬爲幹事周謙爲會計、一件規定開成立大會日期案、議決定九月二十五日舉行、一件劇本限日完竣案、議決限於九月二十五日以前編就付印、准備練習、㈢散會云、

廢除不平等條約

不平等條約之束縛吾國，正如疾病之束縛吾身，條約之當廢除，正如疾病之宜速治，惟廢約當視吾民之毅力，治病須賴

虎標 永安堂萬金油也

此油暢銷南洋已三十年凡山嵐瘴氣時行瘟疫霍亂吐瀉頭暈眼花傷風感冒肚痛氣痛絞腸痧痛精神昏厥不醒人事手足抽筋周身酸痛刀傷火傷虫傷獸傷無名腫毒用此油或搽或食立見奇功

上海總代理北四川路會豐商店

各大公司各藥房均有出售

送

（前滬杭甬鐵路醫官倪壽齡監製）

一笑散　心胃咳散

溥愛醫藥社

倪壽齡醫生啟

中國函授速記

面授　函授

經驗 止癢袪溼藥

皮膚濕瘡種類甚多以痛癢更覺難受恐不祇濕熱爲害尙有微虫擾蝕鰥綿本藥能殺虫止癢袪濕收斂無論脚蚌淫瘡潰瘡臭爛惡瘡瘰癧疥癬等症均有奇效每袋洋四角每打四元上海三馬路望平街口維羅公司代售外埠函購郵票通用

寰球著名 痔瘡第一靈藥

痔

立刻止痛 確保一服斷根

本所痔科專家朱葆莊醫士秘製化痔內外神丸及痔瘡斷根散[illegible]

南市分所　仁濟醫藥所發行　電話北三四七八

翁媳涉訟

兩造均言之有理　審判官諭候宣判

住居閘北三陽路陳家宅地方鄉民龔祥生、僅生一子、名妙根、今年十七歲、龔因抱孫心切、故於今年夏歷正月間憑媒聘娶住在八仙橋大雄里三十三號崇明人高九林之十九歲女兒高氏爲媳、旋因高氏不時歸甯、翁姑對之、頗爲不滿、嘖有煩言、家庭間姑媳屢起口角、日無甯靜、而龔高氏曾投地檢廳狀訴遭翁姑及丈夫等之虐待受傷、要求驗傷澈究、當奉該廳驗訊後、以不起訴處分在案、但高氏自涉訟之後、即久居母家、龔祥生以親家高九林不應藉故匿女不放、故具狀地審廳、訴高九林措女不交、希圖另嫁、要求交給領回團聚等情、而龔高氏除提出弁訴外、復延律師提起人事訴訟、請爲依法離婚、前日上午由葉推事官開庭審理、訊據龔祥生供、年三十七歲、上海人、問、爾媳高氏係何時回去的、答、七月十六日、問、爲何打她、答、並未打過、問、何時在檢廳打官司、答、大約七月間、是她誣告、所以將案却下、但我媳天天想回娘家賭錢、不過我們鄉下人家、是要做生活的、不能天天任她跑來跑去、問、爾爲何不去將媳接回、答、屢次往接、他們始終不允、所以起訴、問、爾子妙根今日爲何不到、答、因年輕胆小、質之龔高氏供、今年正月初五成婚、至四月間遭翁姑丈夫等虐待毆打、當時頭面手足均受傷痕、我回母家哭訴、旋由媒人張沈氏送我回至夫家、至六月初九夜、又遭毆打、我因受苦不堪、無奈暫回母家、至十一日翁姑丈夫等帶領多人趕來、不問情由、將我父母幼弟一併打傷、並將家物搗毀一空、當時由八字橋警署將翁姑等拘送司法科訊論、不准再行胡鬧毆打、於是仍回至夫家、至七月十五又遭毆打、並鎖閉房內、至十七日始由隣人將我放出、又逼我至紗廠做工、我因受傷、不能做工、當由管車囑我回去、我以無端迭被毆傷、故投檢廳狀訴請驗奉諭命我父將我領回、現在不願再回夫家、要求離婚等語、並由被告律師起而弁護一切、問官遂諭弁論終結、聽候宣判、

銅元十枚　斷送一命

糞夫之蠻橫至此

城內金家牌樓 如意里十四號唐維拉家、於中秋日有倒糞夫殳根弟到來、索討酒錢、唐妻付以銅元十枚、詎殳嫌少爭論、致起衝突、繼即互毆、殳一拳擊去、該氏應拳而倒、氣窒不省、未幾即斃、唐聞耗趕來、將殳扭交崗警、帶入二區一分所、昨解地檢廳、判令被告收押、候驗明死者究竟如何致死、再行核辦、

拾金不昧

潘殿臣誠實可嘉　王松泉冒領被控

本埠北京路 六十四號洋房內開駛電梯之潘殿臣、昨日上午十一時、在門首拾得鈔票一張、因不知數目若干、遍詢他人、並查問有無遺失者、當有該洋房內之紹和洋行汽車夫王松泉、出而承認、係彼遺失、潘遂將鈔票給王、事爲該洋房內另一寫字間之西婦瀫來脫氏得悉、瀫氏以渠友前曾借去 鈔票洋一百元、是晨友以電話相告借欵即將奉還、未幾友來探囊取鈔票、詎已不翼而飛、則潘所拾得者、當係渠友所遺失、王松泉實係冒領、因投總巡捕房報告、派探將王逮捕、詰問一過、准以交三百元現金保出聽候 臨時法院訊究、玆王已延楊凜知律師預備開審時到庭辯護云、

持刀尋仇

趙金寶受傷入醫院　顧桃扣已逃逸無踪

住本埠法新租界菜市路一百六十二號江北人趙金寶、於日前與同鄉人顧桃扣二人因細故口角、互相爭毆、經人勸散後、詎顧於前晚、又持刀至該處小菜場 附近與趙遇見、突出利刀、將趙頭部連戳二刀、血流如注、由捕到來、顧已逃逸無蹤、當將受傷人車送醫院醫治、一面回稟捕頭、諭令務獲該兇手到案究辦、

兩載夫妻　請求離異

供稱不堪丈夫虐待

江北鹽城婦人洪朱氏、投地審廳訴稱、今年念二歲、現住浦東草泥塘、因迭次遭夫洪維濱凌虐、要求離婚等情、前日奉陳推事官開庭審理、被告不到、訊據原告供稱、因夫虐待、請求斷離、問、爾夫今年幾歲、做何生意、答、丈夫今年念九歲、亦爲鹽城人、爲軋花衣生活、但我亦在廠內同做、問、爾何時嫁的、答、嫁已二年、問、生過子女否、答無、問、爾夫現住何處、答、浦東俞家橋、問、爾何以住在草泥塘、答、因丈夫打我、並用菜刀將我右臂砍傷、所以住在草泥塘姊家、丈夫待我很爲不好、將我三天打一次、二天打一次、故于上月念七走出、丈夫在六月裡 用刀將我砍傷、臂膊之刀疤尚在、即經問官驗視一過、諭云、今日被告不到、難以定讞、候再傳審核、

沈森祺　供認拐匿女子

候提馮巧雲到案核辦

甯波婦人馮李氏、住居閘北[illegible]巧雲、年十七歲、於四月初八日忽然失踪、四尋無着、前日該氏接得 崇明新開河地方之保甲 某由郵局遞來一信、據述巧雲係蒙古路新隆館炒麪店爲 堂倌之崇明人沈森祺所拐、藏匿該處保甲轄境內等情、昨由該氏扭沈至四區告發、經梅區長研訊之下、沈承認不諱、押候派探關提馮巧雲到案、再行核辦、

啞子尋妻

自縊發覺遇救　金盡還鄉不得

福州人鄧長海、係啞子、因其妻在原籍被人拐逃、經鄧託人尋覓、杳無音信、嗣探得奸夫淫婦避居上海、故鄧於日前跟蹤來滬、無如地面遼闊、雖經四處探訪、毫無下落、所帶川資、均已用罄、兼之申地日食浩繁、人地生疎、舉目無親、借貸乏門、頓起厭世主義、於本月五號夜十時、潛至南京路大慶里之鐵欄杆上解帶自縊、幸經包探王德標與一千二百另七號華捕查見、急即設法援救、始得更生、遂將鄧帶入老閘捕房、解經臨時法院、由周先覺推事訊得其情可憫、諭令在救濟箱內提洋六元、遣鄧回籍、鄧既得川資、即擬乘船返里、詎知邇內時局不靖、所有滬閩各輪、均經停駛、鄧雖急欲歸家、而無船隻、祇得仍留申江、惟承辦此案之干包探、以滬地萬物昂貴、如長此路途不適、恐鄧留落他鄉、以故復稟請法院周推事 諭送福建同鄉會俟路途交通、遣鄧回籍、

有情人得成眷屬

法庭認爲有效　母舅不得干涉

浦東新場鎮鄉民徐雲卿之女月仙、與直隸人張志田自由戀愛、實行同居、嗣欲進一步自由結婚、乃爲頑固之母舅張以楷干涉不許、又慫恿父母以家長資格阻礙自由婚姻、是以月仙具狀地審廳、控告母舅、要求法庭維持成全、曾奉審訊終結、昨日宣判、「主文」徐月仙與張志田婚姻認爲有效、被告張以楷不得干涉云云、從此有情人終成眷屬焉、

蛇護鳥卵　頑童送命

清河涇鎮北朗家橋地方、昨日午前有頑童黃貴忠、至該橋西面見大椿樹梢際有鴉窩甚大、遂上樹探摸鳥卵、不意有黃色巨蛇盤踞其內、大吃一驚、失足跌於朗家濱田內、即經彼處農民黃心田等救起、該頑童尚能言語、惟內部臟腑跌損、延至二小時而斃、

時新昌特設廉價部

▲今日起開始▼

南京路盆湯弄口時新昌綢緞局今日起特設廉價部其辦法各種綢緞呢絨等均明碼陳列任客選擇比較茲將該局廉價貨略扎於下閃色嗶嘰錦每尺七角最新段飛緞每尺七角五分嗶嘰每尺七角五分印花華絲葛每尺八角五分各色人字嗶嘰每尺六角頭號元直貢呢每尺八角美麗綉花邊每枚一元二角云

昨夜失火

五洲影片公司　延燒樓面三間

昨夜八時二十五分、美租界北江西路天潼路口 青雲里二弄二十一號五洲影片公司內樓上、不知如何、忽然起火、頃刻冒穿屋頂、經河南路中央救火會聞警、協同虹口救火會驅車到場施救、延燒二十二號徐 姓家樓面及二十三號和昌公司樓面、計焚去樓面三間、

丈夫納妾　妻子別居

湖城廣福寺 朱裕記鞋店小主朱念茲、因納妾而被髮妻朱劉氏起訴於地審廳、請求別居、並分析家產、以維母子生活、迭奉傳審未決、前日又經趙推事官 開庭辯論終結、當即宣判（主文）被告應將坐落上海地方 約值一萬五千元之房屋、付與原告之扶養、右被告付與原告房屋、其計算價值、以按月能收租洋一百四十元爲標準、但未經兩造同意、不得將該項房屋擅自處分、訴訟費用由被告負擔、

放鞭炮　違犯戒嚴條例

兩人押候訊辦

鹽城人潘萬根、阜甯人李顧喜二人、前晚因齋月燃放鞭砲、違犯戒嚴條例、被警拘入四區押候訊辦、

圖刦不成被拘

前晚九時五十分鐘、有盜匪多名、在本埠北浙江路徘徊、意圖搶刦大同昇燭店財物、爲一千七百二十七號巡街華捕查見、以盜黨人衆、即歸報匯司捕房、由華探長陸連奎率同包探楊兆卿及七百四十九號 七百另四號等華捕、馳往兜拿、盜匪劉阿四正欲探囊出槍拒捕、即被該探長等擒獲、在劉身畔抄出手槍一支子彈五粒、其餘盜黨、則被兎脫、遂將劉盜帶回捕房詰問之下、供出尚有同黨、匿跡華界新疆路一千一百另七號門牌屋內、該探長等復 往會同該管警署、按址續獲盜黨張揚子一名、提回捕房、惟查得劉盜曾於一千九百二十四年因犯盜案、由總巡捕房獲解前會審公廨諭送護軍使 懲辦之犯、遂稟請捕頭諭飭押候今晨解送臨時法院訊辦、

渡浦當心盜匪

收賬員半江被劫　舟子之舉動可疑

浦東洋涇鎮復興鮮豬行、於前日（即中秋節）派夥金阿奎楊毛頭等、向引翔港一帶肉莊收得賬洋三千餘元、於是晚七時許由 楊樹浦僱甬人某甲舢舨渡浦、駛抵江心、瞥見船後緊跟舢舨一隻、內載五六人、知非善類、囑令快搖、詎舟子非惟不應、反將舢舨掉頭退後、致被追獲、內有三匪、執有手鎗嚇禁聲張、即將鈔洋一千餘元刦去、過船向北而逸、事後由事主投報 水巡捕房請緝、而舢舨舟子於駛至洋涇港上岸時、亦被金阿奎等扭交三區二分所崗警帶所、正在詰問間、旋有楊樹浦水巡捕房包探沈海泉 帶同西人投所、移提歸案澈究、

錢債控案　內容複雜

諭令兩造出外和解

住居本埠馬立師馬安里 六百三十二號 門牌之婦人張氏、延律師在臨時法院狀訴九號門牌婦人筱小仙 不理借欵洋六百元一案、前由法院飭傳集訊、而原告代理律師陳述案情、請爲嚴追、繼據原告張氏訴稱、被告於今年正月間、在福致里營書寓生涯、因欲舖張場面、需欵頗鉅、向我爲其設法借錢應用、卒爲代向華姓婦人吳姓婦人借得前項洋元、交與被告、書立借據、訂明利息按月二分、期至端節爲限、當時華吳兩氏借欵、惟我是問、負中保之責、今被告逾期不理、債權人向我催索、要求代償、是以起訴云云、質之被告延林藻慶律師 辯稱本案原告所控主體錯誤、當事人名尤老二並無 尤筱仙之名、殊甚詫異、所謂尤筱仙者、前在汕頭路羣玉坊經營書寓之人、查工部局章程、凡營書寓者、必存照片於捕房、然後領得照會、乃可營業、可以着捕房將尤筱仙照片調案證別、則涇渭立剖、今原告不向原債務人起訴、乃揑詞誣控當事人爲債務主體、實屬濫用訴權、請予駁斥等詞、詰之被告尤老二供、此欵係原告自己營書寓、張房間包一小先生所用、對於我毫不相關、不能承認、我前亦係妓女、並非名筱仙、今已從良朱姓、當時與原告相識、而並未託伊借欵等語、僉推事核供、以本案情形複雜、諭兩造出外和解再核、

結賬時刦匪光顧

閘北寶山路大豐麪粉廠前晚八時餘、正在結賬之際、忽來盜匪三四人各執手槍、闖入賬房、[illegible]、摸出手槍、迫令各人不許聲張、強將賬台上銀洋四十餘元、小洋三十餘角、一併攫取、向外揚長而逸、事後由該廠經理蔣某 投報五區公安局請緝、

擅取鋼琴被罰

俄人巴柏克投法公堂控稱、被告許全成於前日乘商人出外時、擅將鋼琴一只取去、現爲商人查悉、報捕拘案求請訊究、詰之許供、原告前在聖母院路蒲石路口 開設影戲場、僱民人代做工程、被欠工資甚巨、向索不付、故將鋼琴車至家中、不敢行竊、中西官判許罰洋十元充公、再賠原告損失十元以儆、

身藏烟土被獲

滬口人潘利全、昨晨五時三刻、身藏鴉片烟土十八兩、行經百老匯路、被八百三十九號華捕查見其形狀慌張、即上前攔獲、搜出前項烟土、一併帶入虹口捕房、押候解送法院訊究、

喬家浜火警旋熄

昨日下午四時十分、城內喬家浜阜民路口、一百五十一號門牌、某姓所開之洋廣貨店樓上、不知如何起火、登時濃烟密佈、火光融融、當經救火會、趕到灌救、焚去樓面小半間、即告熄滅、

普善時疫醫院報告

閘北普善山莊 設立新民路普善時疫醫院七天報告、玆自陰歷八月初 八日起十四日止、共計診治病人二千二百八十人、內患時疫者二百五十二人、住院者一百五十二人、出院者一百三十人、射鹽水二十八人、不及救者一人、邇日天氣雖屬漸涼、而疫疾仍未稍減、此皆今夏酷熱之故、

刦案

（一）新閘路六百九十八號門牌某姓家、前晚八時三刻鐘、突被盜匪十一名侵入、七盜各執手槍、操四川口音、嚇禁聲張、任意搜刦、得值洋四千六百元之金珠鑽飾衣服鈔洋、得贓一哄而逸、嗣由事主報告新閘捕房、請爲緝獲、

（二）前晚夜半十二時、有某甲行經西藏路近愛多亞路、被盜匪兩名、攔住去路、各出手槍恐嚇、將甲身畔之鈔洋十二元、搶刦而逃、甲因不捨在後尾追、致被盜黨開放手槍一響、彈中甲之頸項、受傷倒地、盜則逃逸、嗣爲巡街華捕查見、將甲車送醫院醫治、一面歸稟捕頭核辦、

新四字經

華堂暖閣　不倦不疲　倘患陽痿　毫無趣味　想想懊惱
嬌妾美妻　其樂洋洋　早洩夢遺　遺人譏誚　太不爭氣
惟服補天氏扶陽固本丸
力強身壯　神仙難比　快慰缺乏　慚愧無地　欲求救濟
性質王道　老少咸宜　一無流弊　效力偉大　四時可服　不可思議
每盒一元　雙料二元　每打十元　二十元（如蒙批發格外公道）
白濁斷根丸　功效神速藥力偉大不論新久患起可以永絕根株每瓶售洋一元半
總經理上海寧波路盆湯弄獅香廬大藥房
各省獅香廬皆有出售

先施公司　新新公司　永安公司　大減價二十一天

夏歷八月初七日起

兜安氏霍亂吐瀉聖藥

各埠藥房均有出售

霍亂痧疾吐瀉腹痛及夏天類是之病之專葯

一年之中惟夏季最爲危險吾人振作精神以抵抗天時外尤宜注意飲食凡未熟之水菓或過熟之水菓西瓜等皆勿宜食因能致肚痛嘔吐腹瀉等患在夏日如患此等症者急宜治愈不可疏忽因其結果爲痢疾爲霍亂或竟致亞細亞霍亂症此症每年有之極其危險傳染極廣死亡之多不勝枚舉兜安氏霍亂吐瀉聖藥專治夏天吐瀉腹中絞痛痢疾等靈驗無比家居旅行咸宜常備一瓶以便不時之急救而免臨渴掘井施救太遲之虞蓋夏日諸疾往往猝然而至誠矣藥之不可不預備也兜安氏霍亂吐瀉聖葯性甚和平專治夏天泄瀉痢疾腹中絞痛上吐下瀉等症極有奇效男婦老幼咸相宜也

霍亂一症　中國最盛　夏秋之際　徧地流行　治之不及　生命立盡　死於道路　悽慘殊甚　推原其故　飲食不慎　中焦氣阻　轉運失靈　兼受穢惡　邪氣妄行　濁不能降　清不能升　上吐下瀉　攸關生命　兜安醫士　存濟世心　特製此藥　平　回生起死　應驗如神　此藥一瓶　各宜購存

倘此葯就近無從購得函內附寄洋七角五分之郵局滙票一紙經收到當即寄奉一瓶如購一打祇要洋七元五角此葯包紮堅固無虞損壞諸君盍從今日始以爲之備

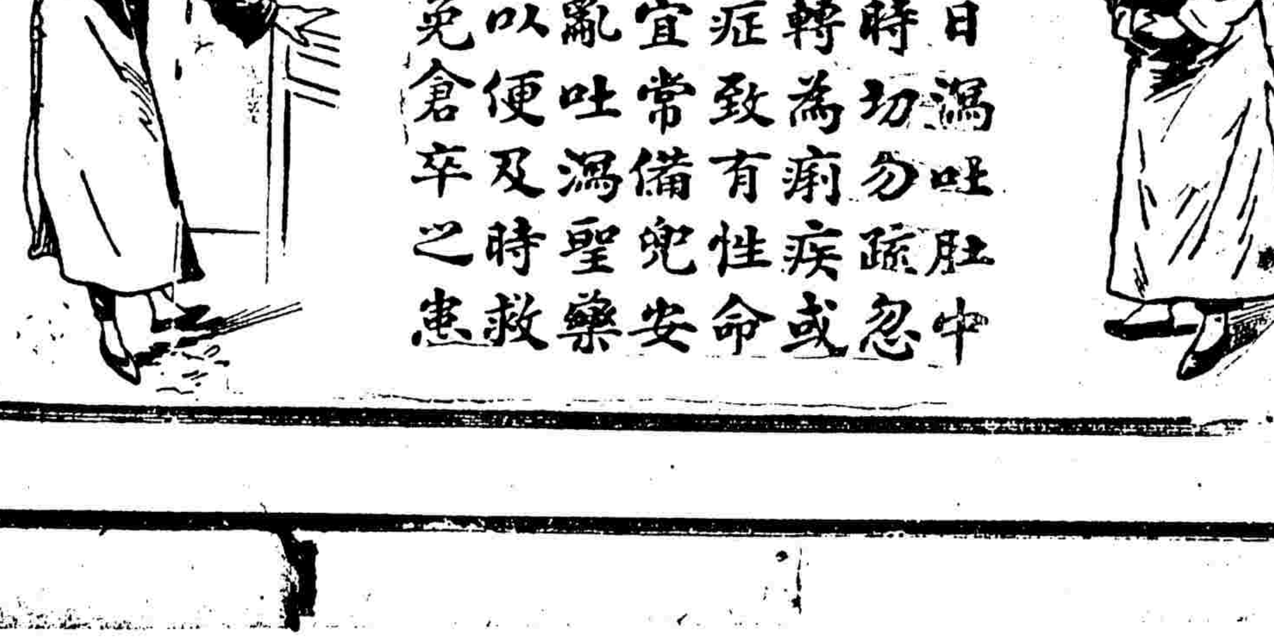

凡夏日瀉吐肚中絞痛時切勿疏忽恐其轉爲痢疾或霍亂症致有性命之虞宜常備兜安氏霍亂吐瀉聖藥一瓶以便及時救治而免倉卒之患

上海江西路七十一號美商兜安氏西藥公司謹啓

中華民國十六年九月十二日

失業

失凡

中國當前的大問題，大概是失業的人太多了•失業有兩種，一種是有形的，一種是無形的•前者是乾脆的找不到事，後者是有事而等於沒有，

乾脆找不到事的朋友，人家見了他們還會偶動惻隱之心，經濟學家社會學家天天嘴裡咕嚕着的便是失業問題•至於那班有事而被欠薪的朋友，就更不堪設想了•他們何嘗失業？他們明明要見天上辦公廳，月薪二百元三百元不等，至少也幾十元•有事業做，就好了，經濟學家社會學家難道眞的吃飽了飯專管閒事的？沒事的人，可以露骨的對人宣言：「我失業喲，我窮呀，我沒錢用喲，我需要人們一致援助喲」而被欠薪的人却不能喊：「我有事喲，我薪水欠着喲，我靜待援助喲」•沒事的人，穿得襤褸一點儘不妨，什麽喜敬楮儀老着臉兒一概抹光也可以；而被欠薪者呢，則十足的架子仍然要擺，一份人情也非辦不可•說句可憐話，他們連鑽營的機會都沒有，因爲要天天到辦公廳裡枵腹從公；果眞有別的好缺，捷足先登的也决不是他們•

社會不注意他們，經濟學家社會學家也不理會他們，沒奈何，祇有團體索薪一法，實行階級鬥爭了•

悲哀喲，沒事的悲哀，有事的也悲哀！

紀徽班之過去與現在

謔公

徽班在吾國戲劇史上，頗佔極重要之地位•但据班中之老成者言：徽班在元末時代，便已有之；而最盛行之時代，則在於清朝隆盛之世•即五十年前，京中猶盛行徽調•自京調京班盛行後，徽班徽調，遂一蹶不振•平心而論：徽調固不及京調之柔和而動聽；但京調實脫胎於徽調•徽調之優點，在於自然而無矯揉造作處；徽班自洪楊以後，範圍日形狹隘；顧在徽言徽，則徽班固猶有餘烈也！以言今日，則徽班非特爲人所不齒；而在徽亦有渙然解體之虞！人事歟？天演歟？則有不敢斷言矣！

鼎革以前，徽班最著者：有慶春和，老慶陞；繼則有新春和，新慶陞，鼎革以後，有彩慶，新彩慶，長春，新長春，二陽春，新陽春，笑舞台各班•慶春和成立之時，演員服飾，均極考究•花衫，青衣，大面，二面，武生，小丑等，亦皆一時之選，故遠至蕪廣鄱陽金蘭，均爲慶春和之演唱範圍區；維時神通，神貴，二藝員，正值少年英俊之候；其武功之精擅，可與今日京班中蓋五相媲美；花衫發達，亦正在露出鋒鋩之時；鬚生秋香，尤爲難得之材，民國以來，徽班之勢力範圍，漸形狹窄，有時縱能及於景德鎭，青陽，石埭：但不甚受人歡迎矣！民國以來之徽班，亦苦于不自振•新老慶陞；相繼渙散：而頭角崢嶸者，厥唯新陽春•能與新陽春相頡頏者，唯新長春而已•

新長春，新陽春之服裝與班底，均甚豔冶？其次則爲彩慶，新彩慶，二陽春而於民五民七間偶然一現者，則笑舞台是•笑舞台之成立，原屬草率；但其徽業之藝員，頗嘗夙有名譽者，如神通，老秋香，等等，年事雖大；而典型猶在•語謂禮失求諸野，其在斯乎？延至今日，得以碩果僅存者，爲新陽春，新長春，二陽春，新彩慶•此四班者，今日之徽州四大班也•去年以軍事影響，各班不及臘月而停鑼；今春又以時局不靖，四班不能同時組合；直至端午左右，始能先後成立•然而徽班之幸運，從可知矣！

徽班之不振，殆有由來：徽班子弟，往往嗜好阿芙蓉，咸同以後，此種惡習愈深；辛亥以還，復有打嗎啡提精神之怪舉，致於藝術方面，不加考究；甚至不遵規矩，而演唱上每多畫蛇添足之事！所有前人典型，殆不可復見矣！

徽班人才亦有足述者：鼎革前固不論；而民國以來之著名者，亦復不鮮•如老秋香神通之輩，可謂徽劇中之有數人材：而花衫如朱金蘭，小旦紅之徒，色藝均極佳，無如朱金蘭自民八以後，即不出山；而小旦紅又以病卒，徽班花衫人材，凋零殆盡！民八以後之鴻喜，雖名噪一時；而其唱做兩方，均不免於浮滑，以其非科班出身，直一客串之下海者耳！最近如王東寶輩，雖承乏一時；而較其色藝，乃無足道！鬚生如吊眼生，培根，雙壽，王金木之流，都是老成名手，今日徽班得以維持殘局，與夫尋出些許前人典型者，端賴此輩耳！武生如昇旺，王法泉等，確爲今日不可多得之武生人材•

徽班戲目，與京班相伯仲；但徽班演唱之劇目，不似京班之分割凌遲，所以戲劇之精神，在徽班反易覩見之；較近徽班子弟，妄習京調，頗有非牛非馬之誚；而坐使徽調荒廢，殊可痛也！

雅士（十一）

澤人

後來據說雅士單戀的張女士竟無情無義嫁了雅士的一個同學•雅士聽着這個消息之後，就厭惡起女學生來，到最後甚至厭惡城市的女人•到中學校學業完了的一年，雅士的母舅介紹一個鄉姑娘做了雅士夫人•他們倆夫唱婦隨，很爲快樂•不幸過了二年，雅士的父親因病而卒•雅士異常哀痛•後來因爲困居家中，很覺無聊，就進了一個什麽叫國學專修館，研究國粹•如今雅士把國粹完全研究通了•專修館的館長便介紹他到紹興一個教會設立的中學校去教國學•

雅士蒞臨紹興，眞是「得其所哉」了•紹興的青山綠水，名地勝跡，固然十分風雅，就是城內的一個土山，一座塔，一個池，也儘够引人欣賞感嘆的了•這樣一個雅緻環境，正是雅士所[illegible]的，正是：

奇特的裝飾

菊農

屋內的裝飾，據說因爲中國人永遠祇有模仿而不知創造，所以是千篇一律的，如廳堂上掛着大小仿佛的畫對之類•但也有爲普通人所想不到的裝飾，都市上的大廈華屋裡的主人尤其是想不到，但在鄉間却是常事，

㈠牆頭上的膏藥　祇要生過疥瘡或其他的外症的人家，大概會有這個裝飾的•從爛肉上取下來的膿漬糢糊的臭膏藥，便順手貼在牆上•有黏性的膿膏，就永遠與白粉牆相接合了•黃色的膿漬，與黑色的膏滋，從油紙背上透露出來•如果是新貼上去的，還有臭氣散佈開來•這膏藥大概可保持到很久的年代•或至貼膏藥的本人的瘡痂已痊愈了，或不幸早已死了•直到第二次重刷粉牆時纔有剷除膏藥的機會•但在貧苦的鄉間，粉刷牆頭是難得舉行的，于是膏藥可以保持長久的命運•但年分過久，膏質已涸，于是遇到夏天有一個汗淋淋的的漢子緊倚牆上時，膏藥便脫離牆頭而黏在汗污的背脊上了•殘留的乾結的膿漬，還有令人作嘔的印象•

舊式外科郎中的牆上尤其是廢膏藥的陳列室•遠望起來，似可與郵票收藏家的牆上相比擬，近看起來覺是爲夏天的蒼蠅儲藏糧食之處•空牆的地位如果狹小，而郎中的生意興隆時，就要膏藥擠膏藥，紅膿併白膿了•如果臭氣愈重，膏藥愈多，郎中先生也就藥加高興•因爲生意興隆纔有這個現象啊•患外症的病者見了這許多膏藥，就可曉得郎中先生的經驗宏富，於是心服情願地走上門去•壁上的膏藥是匯集各處病人的膿毒，竟可怕的是包羅宏富的了•

㈡散佈在門銜板壁內鼻涕渣　這一點已有本報前載「中國人的手帕」裡提起過了，讀者可以取來參考，恕不贅述•

㈢符　符有兩種•大符貼一端黏在樑上，隨風飄盪•符中所畫的鬼像，因而也似在活動，故可以說是活鬼•小符貼在門上，難看的鬼臉，永遠死板板地貼在門上，故可以說是死鬼•鄉下人本來怕鬼的，於是將畫滿鬼怪的符，在各處張貼，實行以鬼驅鬼，小孩子們在黑夜裡往往不敢在家裡獨自出入，因爲想起了每一扇門上有一個可怕的鬼影•但是在大人們的眼裡看起來，那些符等於仇十洲的仕女畫呢•

㈣花紙　這是新式畫莊上所印就的紅眉毛綠眼睛的武士畫，與三寸金蓮兩聳紙花的美女畫•這是鄉間小孩的愚物，廳上屏條堂幅的代用品•與惡劣的花紙較勝一籌的，是從上海來的月份牌•牠是被重視得好像是名人書畫了•

衣爲淡灰色愛國布製、式樣與尋常旗袍無異、滾黑色狹花邊、兩袋作花盆形、與花朶均綉黑色、頗覺別緻、如嫌色調太素、可於左肩綴一大紅花、此種裝束、女學生服之最宜、或以黑塔夫綢作料、綉青蓮色花、亦靜雅可愛、

彭讖

甯波以十六爲中秋之考証

月奴

中秋日青光欄刊方无窮君「中秋佳日說甯波」一文「謂甯波人之以十六爲中秋，因當宋甯宗時，鄞人史彌遠做宰相，權傾朝野，威震當時，月之十六，爲其母誕日，史欲爲擴大慶施計，遂通令郡屬百姓，改秋節爲十六日，藉伸其同慶祝云爾•月奴族隸石甯山，對於上說，有所更正，爰作斯文•

考宋史紀載云：當甯宗開禧末時，韓侂胄既受誅，鄞人史彌遠尋代其位•已而帝崩，遂殺皇子竑而立理宗，自居丞相位，家於鄞縣東湖，事母純孝，母思往普陀遊，奈南海多颶風，身行殊險，遂乃築補陀洞天於東湖之上，迎母居焉，蓋所以補普陀之意•時帝都臨安，去鄞甚近，舟車往返，翌日可至，每逢歲時令節，遠必歸省其母，紹定間，帝於中秋夕詔遠賞月，遠遂不得返鄞•然郡屬人民，羣以丞相未歸，未敢先樂，乃廢舉慶祝，翌日，遠侍帝遊畢返家，聞知其情，乃召郡中人民，於即夕補舉，由是遂以十六爲中秋，而成風也•

青光 Paradox

大春

男子：我現在愛你•

女子：我現在也愛你•

男子：我們現在就同居•

女子：自然，將來我們大可不管•

象局彙刊

編二　平陽謝俠遜　[illegible]

第二十五局　着法紅勝明日披露

（巧奪紅心）

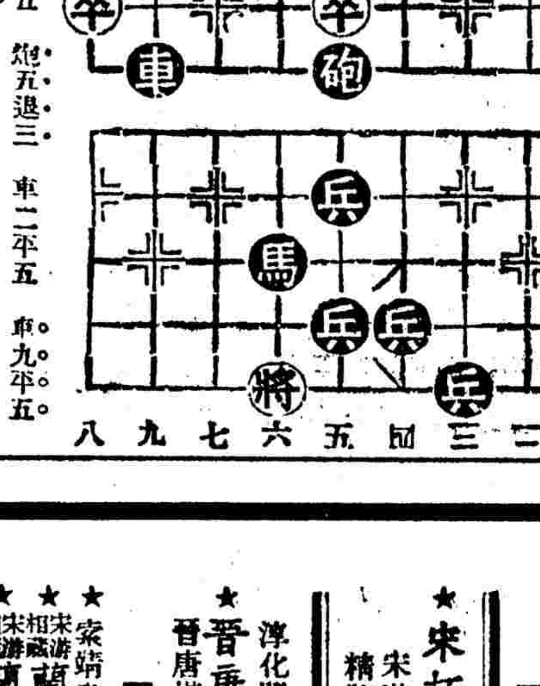

砲七平五　將四平五
將五進一　卒六平五
卒五平六　將四平五
將六平五　卒六進一
卒三平四　兵五進一
馬四退六　馬五退四
卒八平七　象一進三
車一進一　帥五進一
帥六平五　車一退一
車一進一　帥四進一
卒四平五　車五退八
卒六進一　將四進一
將五平四　馬六退四
（變一）　兵四平五
兵七進一　帥四退一
兵五進一　馬三退二
將四平五　卒六平五
和

籌射者擲鵠於百步之外雖偏如連珠不命中而偶遇與縱角懸相去一間必盤馬彎弓自[illegible]然後以巧勝[illegible]

炮五退三　車二平五　車九平五
將五平四　卒五進一　將四進一
馬一退三　將五平六　馬三退五
將五退一　卒六進一　將五平四
帥六進一　兵六平五　帥六平五
兵五平六　卒九平八　兵六平五
卒七平六　車一進八　帥五退一
兵五進一　帥五平六　兵五平四
帥五退一　兵七平六　帥五平四
車一平五　卒二平三　兵九平八
馬七進五　兵四平五　（變二）
馬五退四　將四平五　馬四退六
兵五平四　帥四平五　紅勝
馬五退四　兵八平七　馬四退三

白帶金丹

●中國唯一靈驗古方●此丹專治婦女赤白帶下[illegible]

碑帖墨蹟

上海商務印書館精印

大廉價期中　照原售價　再打九折　陽曆九月廿二日止

【秦漢碑】
明拓嶧山碑　一冊四角
漢西嶽華山廟碑　一冊九角
漢禮器碑　一冊一元二角
★漢張遷碑　一冊一元二角
★明初拓史晨前後碑　一冊三元
★宋拓夏承碑　一冊三元
★宋拓漢婁壽碑　一冊三元
★舊拓漢楊伯起碑　一冊二元五角
★初拓曹景完碑　一冊三元
★舊拓廣武將軍碑　一冊三元
漢隷體舉要　一冊一角五分

【魏碑】
初拓爨龍顏碑　一冊五角
★宋拓張猛龍碑　一冊三元
★明初拓張猛龍碑　一冊三元
初拓李超墓誌　一冊二角五分
初拓高湛墓誌　一冊二角五分

【隋唐碑】
★初拓元公姬氏墓誌　一冊三角五分
★唐拓九成宮醴泉銘　一冊三元
★宋拓皇甫君碑　一冊二元
宋拓孔祭酒碑　一冊三元五角
宋拓精印九成宮　一冊四角
★宋拓歐陽詢[illegible]塔下舍利記　一冊一元五角

【元碑】
趙文敏書太平興國禪寺碑　一冊八分

【叢帖】
淳化閣帖附釋文　十冊八元
★宋拓淳化閣帖　再版出書　宋游相舊藏　全書十巨冊　精裝一布套　定價廿八元

【晉帖】
★晉唐帖十一種　一冊二元八角
晉唐楷帖　一冊六角
★索靖書出師頌　一冊一元
★宋游相藏蘭亭玉泉本　一冊一元五角
★宋游相藏蘭亭宣城本　一冊一元
★宋游相藏蘭亭王沇本　一冊一元二角

【唐宋元明帖】
★聖教序　一冊二元五角
★舊拓薛刻書譜　一冊三元六角
顏魯公書告身　一冊一角
蘇東坡書赤壁賦　一冊八分
蘇東坡書武昌西山詩　一冊八分
蘇東坡書洞庭春色賦中山松醪賦　一冊一角

（註）書名上加★符號者爲珂羅版印本餘均石印本

黃山谷書松風閣詩　一冊八分
趙文敏書嵇叔夜絕交書　一冊一角
趙文敏書急就篇附釋文　一冊一角二分
趙文敏書[illegible]永安寺重建記　一冊八分
★智永眞草千字文　一冊二元五角
王陽明書龍江留別詩　一冊八分
祝枝山書赤壁賦　一冊一角
★褚河南臨蘭亭絹本眞蹟　一冊一元六角
[illegible]書蘭亭序　一冊八分
★顏魯公書裴將軍詩卷　一冊一元
★蘇文忠書天際烏雲帖眞蹟　一冊二元
★蘇東坡書懷素自敘　一冊一元
宋拓米襄陽行書　一冊一元

【墨蹟】
★朱子論語注稿墨蹟　一冊三元
★明賢遺墨　二冊每冊二元
道咸同光名人手札　二集各三冊　一冊三元
★文衡山先生三絕卷　一冊三元
★文衡山高士傳眞蹟　一冊一元二角
★呂晚邨墨蹟　一冊一元
劉石菴墨蹟　一冊二角
錢南園墨蹟　一冊二角五分
錢南園書施芳谷壽序　一冊五角
★姚惜抱墨蹟　一冊一元五角
汪文端臨郭公廟碑　一冊三角
方蘭坻書小楷心經　一冊四角
包愼伯臨爭坐位帖　一冊三角
★婁東臨漢碑十種　十二冊　二元四角
婁東臨道因碑　一冊三角
何蝯叟書賀觀察墓誌銘　一冊二角
何子貞臨黃庭經　一冊二角
何子貞書廖夫人墓誌　一冊一角五分
趙撝叔手寫六朝別字記　一冊六角
翁松禪墨蹟　五冊每冊三角
吳讓之書說文解字建首　一冊二角
高爽泉眞書千字文　一冊三角
王可莊書千字文　一冊二角
梁山舟書吳中丞馬三公傳　一冊三角
寐叟題跋第一集第二集　二冊一元五角
張季直四時讀書樂　一冊二角
張季直書千字文　一冊二角
鄭蘇戡書濟衆亭記　一冊八角
鄭蘇戡書南唐集字　一冊二角
鄭蘇戡書千字文　一冊二角
梁任公臨[illegible]　一冊一角五分
梁任公臨[illegible]　一冊二角
莊蘊寬書楷隸楚辭　一冊七角
莊蘊寬書楷隸陶詩　二冊七角
學家必攜續三十五舉　一冊二角

（幕150）

吳雙熱著　奇情小說　鵑孃香史

[illegible]

民權素粹編

[illegible]　元四角　[illegible]

旅館業　上海名利棧實記　愛多亞路三洋涇　電話中央四五○五

酒菜業　（安樂園唐燈月餅）　虹口東武昌路

大北京萬雲樓記合菜館　四馬路新路口

晨餐大王　江西路民昌里內

廣州東樂園餅家　五馬路中實善街　歐美名點　嶺南食品

書坊業　中華書局　四馬路棋盤街轉角　電話中央四○四四

文明書局　南京路中市　電話中央二○八

商務印書館　河南路及北四川路　電話中央○八○七

中華書局　四馬路棋盤街轉角　電話中央三九一九

印刷業　新學會社　上海棋盤街（交通路）　專售農林蠶桑果樹花卉工商圖書

商務印書館　寶山路河南路及北四川路　電話中央○八○七

中華書局　靜安寺路　電話西一二五一

機製信封　本局用機器製造中西信封信箋

汽燈電器業　福來電器行到新國產電汽風扇　湖北路　電話中央三二一三號

福來德電料行　電汽風扇　特別減價　湖北路　電話中央五九二七號

華美電器行　四馬路石路西首　電話中七四○三　電氣風扇　減價出售

請用太極燈　廣利　美術廠

脚踏車業　利錩車行　北河南路錫昌里口四百三十九號　自運新式脚踏車大批運到

中西食品業　泰豐罐頭食品公司　南京路一四五號

老文魁齋　三馬路大舞台對過　專考究特別糖菓　美味魚皮花生

搪瓷業　中華琺瑯廠　小西門外新馬路　電話南市七七九號　精製各種搪瓷器皿

抵盡日貨　崇商金錢牌搪瓷公司　金錢牌面盆處處有

星相業　由廣來滬張吉人星相　寓大世界後北首九福里六百念三號

帽業　錦華公司　時式呢帽大減價　南京路拋球場

毛織品業　綿毛寬緊條子駱駝絨　[illegible]廠出品　批發所南京路逢吉里　電話中央一一七○八號

牙醫業　萬國牙科學社　社長陳思明駐社診察　南京路拋球場七十三號

牙醫羅鑫泉

三馬路大舞臺 榮記 八月十七夜戲

聘請全體名角演員 准馳藝拿手

價目注意 月樓優廳二元 特別包廂官廳一元六角 頭等正廳一元 二等正廳七角 三層包廂四角

王蘭芳 張竹軒 于蓮仙 李人俊 張桂芬 林樹森 王匯川 殷春虎 李勝奎 李慶棠 翠屏山 關公走麥城 (花田錯)

小翠花 陳月梅 全本蘆花河 尚小雲 王又宸

天蟾舞臺男女合演八月十七夜戲

電話中央二七三

魏德奎 陳永芳 琴秋 劉韻秋 高百歲 白牡丹 劉漢臣 麒麟童 琴雪芳 王芸芳 劉奎官 郭玉蓉 董志揚 彭春珊 劉桐軒 陳寶峯

新排新劇 七本八本華麗緣 初次啟演

法界共舞臺男女合演八月十七夜戲

特包八角 頭包六角 特廳八角 二廳二角 三層兩三角

薛銀麟 梁一鳴 粉菊花 袁小樓 陳彩霞 雨亭 秀英 馬少芳 李少英 張泉 小蘭芳 英桂 陳彩霞 李桂芳 袁小樓 姚玉蘭 姚玉英 張月平 苗勝春 王文祥

聯環鴛鴦 (遊月宮) 洪羊洞 春香閙學 宗觀仁 燈 二本女俠呂四娘

大世界京班十七日戲目

修月紅 葉小卿 邱德成 梁俊圃 曹艷秋 如鴻聲 景玉峰 蓋天紅 小月來 陳菊仙 陳菊芳 唐秋桂 梁俊圃 蓋大紅 (小)桂元 (小)女叫天 花翠孝

全體登台 二本 大聖出世

大世界競社新劇十七日戲目

黃蘭霞 章曉虛 劉王俞 漱華先能樵翁 章胡 安君翠擀 張蓋 彩霞天厄懷玉 張吳平 魂香國

頭本雙珠鳳(日戲) 二本粉粧樓(夜戲)

大世界鴻福堂紹興文戲戲目

沈九霞 張配紅 姚芳松 張支美 葉得寶 趙雲鳳 張雪芳玉梅永 雪玉 沈春桂芳存喜 俞 駱福林 朱小寶 李泉 金世 王牛雲 王龍

四本玉連環(日戲) 前本紫金環(夜戲)

新新花園新聲大京班

日戲 頭二本 紅蝴蝶

夜戲 全班合演 頭二本 飛龍傳

新新花園鐘社男女新劇

日戲 全部 販馬記

夜戲 頭二本 飛龍傳

新新屋頂花園

門票二角 並不加資

新聲劇場預告 飛龍傳 情節緊湊 機關新奇 本月初七 初次啟演

鐘社預告 新編革命偉人實事新劇 四本蔣介石 排練純熟 不日開演

新市場遊戲場

虹口小菜場南梧州路 門票每位小洋二角

喜劇團 邱笑笑 林笑 趙 國技武術團 小寶 黃波 施 毛喬笙 李進才 古裝

永安公司天韻樓

大京班續排大宋歷史名劇 念三本狸貓換太子 現已開演 諸君請早

先施樂園露佈

易社新劇 特煩呂君新排新名世著作譽傑好戲 潑婦現形記 排練純熟即日開演

(大京班) 特煩應寶蓮君新排大宋歷史傑作好戲 (十二本) 狸貓換太子 排練純熟即日起演

(國產)(影片) (著名)(新片) 孟姜女 (日夜開映)

奧飛姆大戲院

地址 曹家渡極司非而路勞勃生路口 電話西四九一四

十六路無軌電車 十路公共汽車均直達門口

時刻 三點鐘 五點半 九點一刻 價目 日四角 六角 八角 夜六角 九角 一元二角

優待 每夜劇終另備公共汽車送客 不另取資

巴來賴生 尼格平傑 作 歌衫劍影

城南通俗影戲院

大東門 小南門 北門 每星期換片二次

價目 包廂每位大洋一元 優等正廳每位小洋四角 頭等正廳每位小洋二角 幼童減半

今天日夜開演 中國影片 前部 三笑姻緣 唐伯虎 天一青年公司出品 十九日開演 濟公活佛 三集 起四

愛普廬影戲院

北四川路海寧路 電話北一百十川

今日下午五時半晚九時一刻開映

◁ 過太平洋 ▷

中華大戲院

在洋涇浜中街

今天日夜開映 卓別林 斐史凱登 傑作 呆子得福 諸事不利 百萬金 金屋藏嬌 妻黨威風

卡爾登影戲院

今天由下午三時至九時放映社會愛情新片

怪人之妻

Eloanor Boardman and Johe Gilbert

IN

(WIFE OF CENTAUR)

約翰吉爾勃及厄拉涅波德曼合演

此片除吉爾勃及波德曼兩主角外其餘拍演者皆美國著名明星極優美之全每日由三時至九時循環放映不絕

晚上九時三十分開映英國歌舞劇

我們的跳舞場

(OUR CABARET)

英國舞台明星多人落力拍演

中央大戲院

地址六馬路 電話中央七五七一

今天日夜開映 明星影片公司第三十二次出品 唯一社會哀情電影

鄭正秋導演 王献齋 丁子明 阮玲玉 鄭逸生 主演 傑作

血淚碑

時刻 (日戲)三點半鐘 五點半鐘 (夜戲)九點一刻

價目 (日戲)正廳五角 樓包六角 廂八角 (夜戲)正廳六角 樓角八角 包廂一元

北京大戲院

最新建築規模宏大中國唯一之影戲院

北京路貴州路口 電話中央七四一〇

星期日開映 三時 五時半 九時一刻

西席地密爾傑作 滑稽社會 換妻趣史 愛情名片

"CHANGING HUSBANDS"

價目 日戲 樓下三角 樓上六角 小洋 夜戲 樓下四角 樓上八角 小洋 花樓一元 大洋

百星大戲院

陰歷中秋日起連映三天

長城畫片公司最新出品空前俠義愛情巨片

楊小仲導演 陳趾青編劇

顧愛鵑 劉漢鈞 雷宜電 楊愛立 劉繼羣 周空空 合演

一箭仇

敦請中華歌舞學校義務表演著名歌舞劇

大葡萄仙子

加映滑稽大鬧畫室

價目 (日戲)樓下三角 樓上六角 (夜戲)樓下四角 樓上八角 小洋一律

時間 (日戲)下午三時及五時半 (夜戲)下午八時正

中西醫業

花柳快覽 上海法租界福煦路即長浜路南成都路口承業里四號國民醫院 劉震寰 廣告

植生醫院 統治內外各科 上午九時至十二時 下午二至五時

永安醫院 電療 花柳膀胱 老靶子路四六四號北河南路角

眼科專家 王寄塵

醫師 張仲明

廣東 雷生春 專醫 咳血

中醫 惲鐵樵

內科 慈惠醫院 本院專門婦人小兒科

內科 吳克潛 門診二元

上虞名醫 王肖駿 來滬設診

喉科 朱懷瑾 並治痔痢

眼科醫師 石煥如

社樓工改訂診例

葛駿泰醫士

上海生黎醫院

劉百川傷科

大通醫院

婦科專家 唐斐禮

康吉醫院

綢緞業 大豐綢緞局 上海三馬路中 電話中六九二七 秋季大贈品 大減價

大昌綢緞局 上海石路中 七週紀念 八月十二起 大減價一月

廣申廠 七週紀念 大廉價

招請業

女子欲謀高尚職業者鑒

烟業 便宜雪茄安樂烟公司 四川路一百二十三號上海銀行旅行部對面 電話中三七八四

戒烟業 天然戒烟社

五金業 永昌泰

照相業 寶德照相館 專做難題 經理 區炎廷 田德良

機器鋼鍾業 益泰 機器部 鋼鍾部

車胎業 永興洋行 經理 咪吃蘭 內外胎

水菓業 看 桃種水蜜 良法

廣告業 中國商務廣告公司 電話中央八七〇〇號

十字線業 上海鴻大 A字牌 十字布繡花線

中西藥業 海工廠 雁陽牌 寶塔牌

著名神藥 仙傳痢疾散

戒烟藥酒出讓

包戒鴉片烟保斷根